No 8674 Shanghai Sunday September 23 1928. THE EASTERN TIMES Published every morning including Sundays

時報

中華民國十七年
九月廿三日 星期日
今日圖畫時報閱者注意
舊歷戊辰年八月初十日
今天三張售大洋三分
第八千六百七十四號

定報價目 本國及日本一個月一元 三個月二元九角 六個月五元七角 九個月八元四角 全年十一元 南洋歐美一個月二元 三個月五元八角 六個月十一元四角 九個月十六元八角 全年念二元 郵費先繳 [illegible]

廣告刊例 （封面及評論）[illegible] 每行一元四角 [illegible] 本館編輯部設於上海新江路 [illegible] 營業部設於山東路A字六號 電話中央六二〇四 [illegible] 中華郵政特准掛號立券之報

上海四馬路中市
大美綢緞洋貨公司
肅清全部存貨
大犧牲一萬元

仁純毛夾色嗶嘰袍料 每件十四元
仁新花緞錦綈袍料 每件五元六角
仁緞錦綈襖袴料 每套四元五角
仁新花明星綈袍料 每件十四元
仁純毛華達呢袍料 每件九元八角
仁新花文華葛袍料 每件十二元
仁新花緞錦葛袍料 每件七元六角
仁新花新華葛袍料 每件四元八角

仁新花鐵機華絲紗 每尺九角
元常素嗶嘰襖袴料 每套七元
花嗶嘰袍料 每件十三元
純毛馬掛呢掛料 每件二元四角
各種嗶嘰女襖袴料 每套五元五角
各種嗶嘰女襖袴料 每套六元二角
各種嗶嘰襖袴料 每套五元八角
各種嗶嘰袴料 每條二元八角
各種嗶嘰襖料 每件四元六角
各種嗶嘰襖料 每件三元六角
各種嗶嘰袴料 每條二元二角
各種嗶嘰旗衫料 每件四元
各種嗶嘰旗衫料 每件六元九角
各種嗶嘰女襖袴料 每套五元二角
新華絲葛 每尺三角三分
電印絲被面 每條三元八角
絲揄毛錦葛襖袴料 每套六元二角
新式象皮雨衣 每件五元九角
新花新華葛襖袴料 每件三元九角
純素嗶嘰袍料 每件七元六角
格子嗶嘰袍料 每件八元六角
斜格嗶嘰袍料 每件九元
元常純毛嗶嘰 每尺六角五分
純毛絲條嗶嘰 每尺六角八分
純毛綢紋嗶嘰 每尺七角五分
元直貢呢掛料 每件六元
雪花呢掛料 每件五元
綢紋嗶嘰袍料 每件八元八角
廣東線呢袍料 每件二元
絲條嗶嘰袍料 每件八元四角
新花色丁紡 每洋減售四碼
新花俄花標 每洋減售五碼
新式西洋花絨 每洋減售四碼
條子純毛駱駝絨 每尺六角五分
印度綢套裙 每條四元四角
元青軟緞套裙 每條六元三角
副號毛葛掛料 每件五元
眞毛葛掛料 每件八元
仁新花鐵機湖縐 每尺九角八分

◉外埠函購寄費奉贈價目彙編函索即寄◉

南京路
麗華公司
新到大批時式綢緞一律賤沽
駱駝絨每尺四角半至七角
新裝花呢每尺八角至一元四角半
絲毛嗶吱每尺一元至一元二角半
三樓特設大賤賣部 非常便宜
今日下午照常營業
秋季大減價 展期十天

引翔鄉今日賽馬
陽歷九月廿二日廿三日即夏歷八月初九日初十日（星期六星期日）本會舉行第四十七期賽馬連賽兩天每日下午一時十五分起賽各賽十次會員門券每天售洋三元通用兩天者售洋五元公共看台每券售洋一元馬彩套頭票每套洋四十六元本年全國香檳票業已出售每張五元場內備有中西餐及茶點特此公告
上海中國賽馬會謹啓

中華電訊社啓事
海社以便轉達柏林社及歐洲各代辦處庶幾傳播方便而免稽延茲特將國內各社地址電報掛號開列如後尚希 鑒詧
中華電訊社上海社 地址上海古拔路三十三號 電報掛號中文二六八二洋文Chinegen. Shanghai 電話三五八七七
中華電訊社廣州社 地址廣州白雲路十四號 電報掛號中文一七五三 洋文Chineean. Canton 電話總局七三五
中華電訊社天津社 地址天津宮島街福綠里丙字一號 電報掛號中文七一九三 洋文Chinetien Tientsin
敝社上海柏林二社成立經年荷蒙國內各機關各團體時以消息見賜曷勝感紉惟因地域關係南北消息時有稽延現在敝社廣州天津二社業於八九兩月先後成立正式發稿以後凡華北各地各機關函件請直寄天津社港粵滇桂南洋各地函件請直寄廣州社與上海接近區域及有關國際性質之稿件急欲在國外發表者請寄上海社

熊式輝啓事
此次重來淞滬承各方薦賢深感厚誼祇以部中各處人員均由前任移交繼續供職無法延致深用歉咎敬乞 鑒原

本報加拿大雲高華埠分館啓事
本報爲便利讀者計特在加拿大雲高華埠設立分館由關貞信君經理海外同胞如愛閱本報者請就近向雲高華埠哥林比街四二二號關君處接洽茲並刊其洋文地址如下 Kwan Ching Sun & Co. 422 Columbia Ave. Vancouver, B. C. Canada

上海棋盤街及北四川路
商務印書館
只餘今天了
大廉價
□教科書·兒童用書 照實價再打八折
□其他本版書·原版西書 □屏聯碑帖·各種名片 照實價再打九折
□特價預約書寄售書 照實價再打九五折
□儀器文具·照相器具等 照實價一律減折
營業時間 上午九時起 下午七時止

廣信隆 廣信隆
聯合大減價 大贈品 卅天
全毛什色嗶吱每尺減沽二角八分
頭號純毛元直貢呢每尺減沽七角五分
純毛雙面華達呢每尺減沽八角五分
頭號條子馬褂呢每尺減沽九角
呎華達呢每疋減沽二元二角
呎絲光線呢每疋減沽一元七角
仁潤加重電機文華葛呎袍料每件減沽九元
條子寬緊駱駝絨每尺減沽五角五分
仁尺加重杭線春每尺減沽七角五分
新花眞毛葛每尺減沽八角
呎雙線嗶吱每疋減沽二元三角
呎元色絲條線呢每疋減沽二元四角
特設零頭廉價部各種嗶吱綢緞衣料千數
百幅不計成本犧牲由三折至七折不等認
眞便宜歡迎參觀
贈品章程
凡購貨品二元已上者贈夾銀快子一雙或英球牌白線機一雙 五元已上者老牌美髮霜二瓶或華豐桂花香皂半打 十元已上者贈新花色丁女旗袍料一件 五十元已上者贈眞絲巴黎緞旗袍一件
◉地址五馬路中市

五馬路
新開 大德隆
五丈條子線布減沽每疋二元六角半
丈三廣東線呢減沽每疋一元七角
德國老牌套鞋減沽每雙九角五分
時花優等毛葛減沽每尺四角二分
時花明華葛減沽每尺三角二分
純毛條子駱駝絨減沽每尺六角八分
純毛元莊青嗶嘰減沽每尺六角
加重仁尺頂上線春減沽每尺八角八分
綢緞呢絨 零碼大減價 開幕大贈品
贈品章程 凡惠顧 滿二元者贈法國香水精一瓶 滿三元者贈三角洋毛巾一條或法國香皂一件或上等雪花膏一瓶 滿五元者贈大號雪花膏一合 滿十元者贈藏紗巾一條 多則類推

中國國民黨上海特別市中小學校黨義教師檢定委員會通告
[illegible] 徐景昭 李雨農 施鳳香 徐剛平 余克譽 李崇璞 李鴻東 楊寧 應兆康 譚元吉 金選倫 郁樹徽 [illegible] 王光華 李公俠 侯還青 王麟書 許性初 王仲芝 盛春千 吳伯匡 陸詒 施學香 [illegible]（小學三角）前往上海特別市黨部參加證給證書典禮爲此啓 委員陳希豪 吳開先 沈沛霖 潘發心 章瀚明
茲將本會第二次檢定合格者姓名揭曉於后 計第七號 中等教育十六人（以筆畫先後爲次序）[illegible] 小學教育三十七人 [illegible]

淞滬警備司令部副官處啓事
奉司令諭除星期日及星期六外每日下午一時至三時止爲會客時間敬希 鑒照爲荷

淞滬警備司令部通告
本部警備淞滬負保護地方維持民衆福利所有關於各項案犯本部力求審慎詳明如有必須逮捕人犯時自有本部軍法處依照法定手續辦理近查外間傳聞竟有不相干之機關擅自逮捕人犯情事殊屬目無法紀若不嚴行禁止以安善良而維治安爲此通告各界人等嗣後倘有前項事發生准即拘送來部究辦決不寬宥 [illegible]

有正書局新出版五種
松壺畫憶 一冊三角
薛汾陰石淙詩 一冊一元
趙松雪天冠山 一冊三角
吳昌碩甲乙丙丁 四冊四元
改玉壺畫紅樓夢木刻精本 一冊二元四角
⊙上海四馬路望平街有正書局及各省分局發行

甲乙二人談話（臺）

甲說：上海百物昂貴、生計不易、請問日常所需誰為廉宜物品最好、

乙說：這話倒很難講、因為近世人心險惡、奸詐百出、像某某公司不是大登贈品的廣告嗎？想起來、可以不資而獲、這也算是便宜之極、但是他底贈品并非是有心為人、不過為他騙錢的工具罷了、

甲說：上海貿易繁盛、凡百皆備、壞者固多好者亦屬不少、難道找不出一件來嗎？

乙說：照我底眼光看起來、除非虎標永安堂的萬金油乃是最廉最好、

甲說：你不要發瘋？他底萬金油小小一瓶要大洋二角二分、怎講得廉宜呢？

乙說：你二角二分、人家花了幾百塊錢也買不到幾兩金子、你二角二分便買到萬金、怎麼不最廉宜呢、

甲說：你不要滑稽了、他底是藥油呀？

乙說：對的、要是他底藥油才值得萬金、因為他底萬金油救了很多人、名聞中外、雖是小小一瓶也值得萬金、

甲說：呵！原來如此、不是老哥解釋給我聽、我還以為某某公司的贈品便宜、現在我知道了、他是假冒射利的居心不廣者、

乙說：我再把他底萬金油的功力講給你聽他底萬金油、

內治　中風中痰　霍亂吐瀉　心氣腹痛　絞腸痧痛　頭痛昏眩　時行瘟疫　四時感冒　噎膈反胃　消暑除煩　止咳化痰　及雜疑難症

外治　神經骨痛　疥瘡痧瘡　腰骨脚痛　瘰癧核痛　手足腫痛　蛇蠍狗咬　無名腫毒　跌打刀傷　皮膚破傷　蚊咬蟲毒　牙痛　及耳痛

總發行上海虎標永安堂

北四川路八十九號　電話（北）二七三六

南市代理新開河林大森

各大商藥店及煙紙店均有出售

商標廉

訓政開始　補助教育

上海中華書局

圖書文具一律減折

大廉價

今日截止

灤東突又混戰
直魯軍泅水而逃
渡河向國軍請降

◎據唐山急電、二十日晚奉軍忽調大隊向石門張褚殘部猛攻、意在消滅該部、直魯軍拚命泅水渡河、向國軍請降、白俄兵亦到灤東請降、褚玉璞偕張宗昌之妾八人逃奉、一說褚被奉軍拘押赴奉、張宗昌於混戰中無下落、一說張順灤河逃去、混戰至二十一日午方停、灤河兩岸混亂、白崇禧昨赴灤州、令各軍優待俘虜（北平二十二日下午七時電）

◎范熙績二十一日電稱、張褚見楊宇霆商停戰改編已有頭緒、但張等歸與部下商議後、意見紛歧、遂決裂、本晨奉軍猛攻直魯軍、大部繳械、少數渡至西岸、由國軍繳械、聞褚赴奉、張逃亡海口（北平二十二日下午八時電）

◎葉琪十九日電平報告、奉魯軍仍在安山方面激戰、許琨部已有數千人求收編、十八日晚門炳岳師繳敵械一旅、獲槍八百餘枝、降敵千餘、（南京二十二日電）

◎李品仙十九日電平、謂殘敵無歸路、預備全部歸降、褚之參謀長及許琨吳殿卿率衛隊過河面洽受編事宜、吳殿卿部三千餘人、均渡河投歸三十七軍、張宗昌尚在固山子作殊死戰、現所部殘餘軍僅二萬人、仍與奉軍相持、（南京二十二日電）

◎李品仙二十日抵灤州、監視殘敵投降、褚玉璞已派劉治邦于世銘持函到灤、與王澤民李品仙葉琪面洽一切、（南京二十二日電）

張褚均已逃亡

◎褚玉璞攜其家族、已於二十一日赴奉、張宗昌行蹤不明、據奉方空氣察之、似已逃亡何處、楊宇霆現在昌黎、改編直魯軍、孫傳芳二十一日過山海關往安山、（北平二十二日東方電）

◎褚玉璞昨晚八時與張學良會見後、即赴大連、或謂因直魯軍裁撤問題與奉方交涉無結果故也、（瀋天念二日東方電）

◎張宗昌僅攜從者一人、變裝由戰線逃往大連、（東京二十二日電通電）

張學良代表訪白

◎張學良派鮑文樾到唐山訪白崇禧接洽、（北平念二日下午九時電）

◎放還車輛事、經何家駒與張學良商妥、第一批先還千輛、通車後開來、（北平二十二日下午八時電）

戴季陶談話

◎戴季陶與訪者談話、㈠中樞重要人選、大致如各報所載、當無甚變更、惟此非重要問題、吾人現所注力者、乃政府之組織法與權限規定、及相互間之關係、㈡中央常委因此時無適宜人選、故暫由七人負責、㈢各地設立五院分院問題、此時絕未談到、因大家皆注全力完成中央之健全、實無餘力以顧他、惟我國地大、將來應事實之需求、考試監察兩院、或有另設分院之必要、㈣對立法副院長、本人極願全力相助、但不必任何項名義、惟對組織部職務、則堅決表示不能任、㈤建國之道、應學日本先以大刀辦法、使基礎建立起來、然後方可緩緩的改良、曾以此意告劉紀文市長、囑其對首都馬路、此時只求其多、求其寬大、不必求其精良、㈥中央黨部數月來工作之進行、認為極有進步、惟乏系統的精神、孝經有事死如事生事亡如事存之語、余今希望人們能會其意義、以對人對事、則萬事皆易舉辦、因中國人對死者每能原諒其一切錯誤、而對生者每易敵視或加以苛責也、㈧一個人的力是有限的、職務太多或任務不當、都不應該、余甚明白此理、是以各方如不能諒解余意、而以多項職務加於我身、則惟有不幹耳、（南京二十二日電）

孫科赴京

◎孫科定二十三日晨來京、暫寓葬事籌備處、（南京二十二日下午九時電）

大炮台香煙

炮中至寳名貴無比

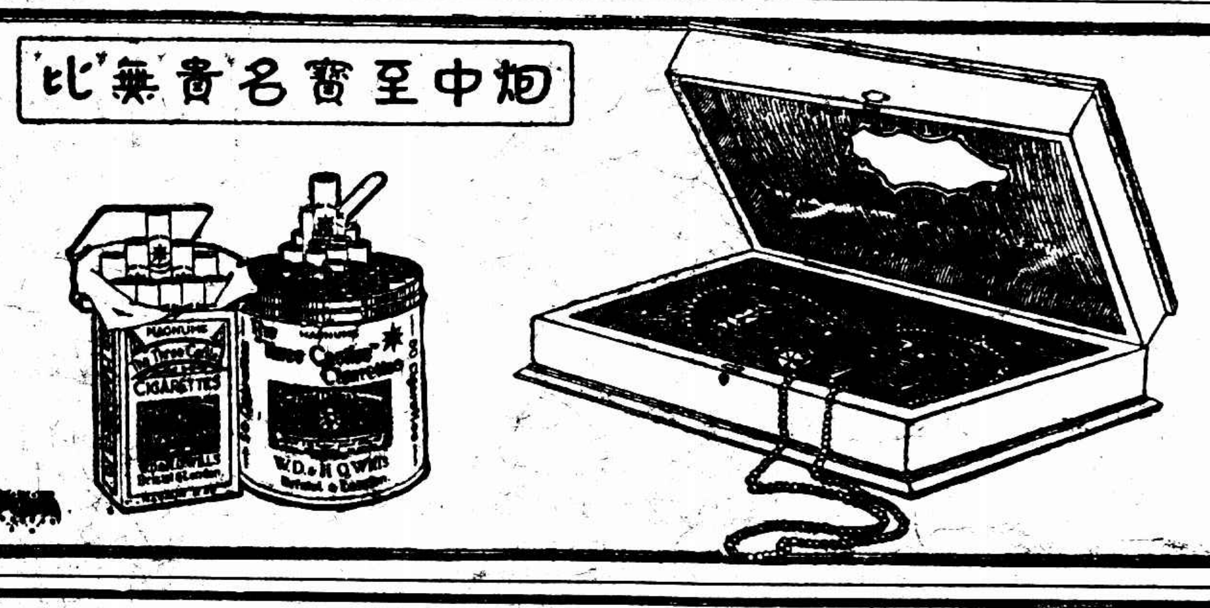

馮在西安講演

◎馮本日為在西安訓話週之首日、上午十時、在民樂園開始講演、到中學以上學生約三千人、由教育廳長黃絜主席、講演大要如下、㈠統一後、學生儘可安心研究科學、培為國用、㈡學生要平民化、實行勤勞節儉、勿務外、㈢近乎人情、不背潮流之忠于國孝於親之精神要保存、㈣主義不可龐雜、必須確信三民主義努力實行、㈤要宣傳打破地方觀念、㈥嚴防共產黨、（西安二十日電）

◎豫省政府參觀團六十餘人、二十二日赴國府參觀、由府派交際科長熊東昆接待、（南京二十二日電）

◎劉郁芬今晨由蘭州東下謁馮、（西安二十日電）

湘粵聯防會議

◎湘粵邊八縣聯防會議、十八日始舉行、范石生親往出席、（長沙二十二日下午四時電）

湘軍勦擊彭德懷

◎彭德懷殘部回竄分水坳、已由陳儼中部急剿、（長沙二十二日下午四時電）

湘省暫定繳租辦法

◎二五減租條例實行多窒礙、昨省務會議決定中央未確定辦法前、佃農暫照收穫量百分之四十納租、（長沙二十二日下午四時電）

古應芬將抵粵

◎陳策二十二日抵港接古應芬、馮祝萬李文範等二十三日來港、（香港二十二日下午十時電）

入學

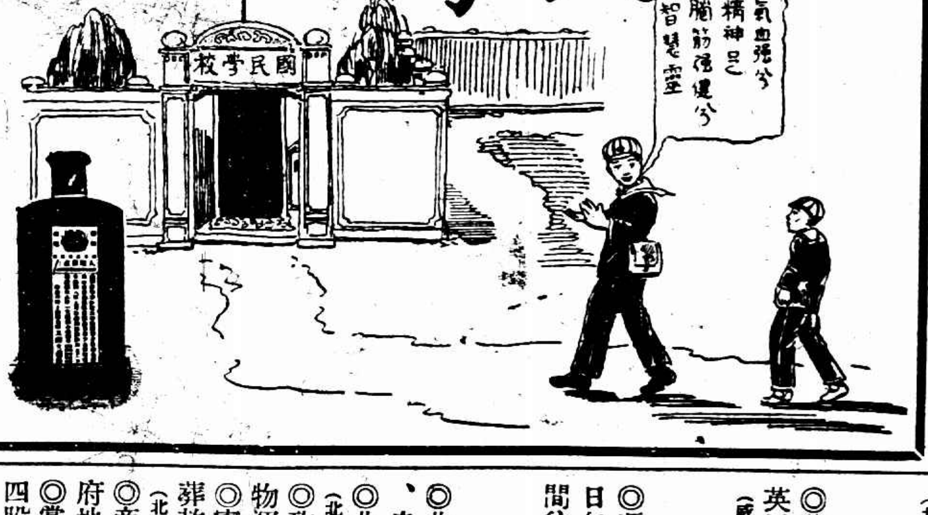

為父母者、疇不喜兒童勤攻書籍、學問日進、冀他日出人頭地、光耀門楣、如欲償此願望、自以熟諳兒童資質而培植之、則進步自速、如面黃肌瘦、稟賦單弱、腦筋遲鈍、秉性庸愚、為父母者、宜設法以改造之、其法如何、惟有常服●●●●●●人造自來血、補充血液、強健腦筋、面黃者轉為紅潤、腦鈍者立致靈敏、智慧大開、過目成誦、他日飛黃騰達、光耀門庭、可預卜也、欲使兒女為志士、為偉人者、世為父母者、盍注意焉、

定價大瓶二元　小瓶一元二角

上海五洲大藥房總發行　分店天后宮橋　分店北四川路

各埠分店及各大藥房均有出售

乳源勦匪報告

◎王應榆呈報乳源大坪股匪十一日晨攻破、匪巢已燬、斃匪二百餘、本人二十日抵省、（香港電）

粵路附加軍費取消

◎省政府十八日議決㈠取銷粵漢廣三路附加軍費、㈡准免文昌縣錢糧附加藥路費、（香港二十二日電）

蘇省縣長口試揭曉
取十一名

◎蘇省縣長考試口試、二十二日揭曉、計取彭國彥・李柏堂・孔允・江輔勳・田斌・王景濤・俞守範・王官獻・徐祖繩・周敦禮・張佐辰、十一人、胡宗留落弟、並呈報國府內政部備案、（南京二十二日下午九時電）

徐州獲大批冒充軍官

◎二十二日晨二時、第一師派特務營在東站迎賓旅社捕獲冒稱軍官四十餘人、抄得軍裝符號委狀等甚多、又在城內搜抄兩處、獲偽軍官眷屬數人、均交軍法處研訊中、（徐州二十二日下午四時電）

美使由日返任

◎駐華美使馬慕瑞、昨夜由朝鮮抵東京、本日乘天津丸歸任、（東京二十二日電通電）

英女教士在粵遇匪

◎此間接官場消息、某教會之英人杜英女士偕華金斯女士由廣州赴桂林、在廣東清平附近之山中遇匪、杜被架、華脫險、中英當道現方竭力營救（北平二十二日路透電）

五英艦齊集威海衛

◎英巡洋艦康華爾號與白維克號今日抵此、駐華英艦隊中之康的式巡洋艦五艘今乃全在此矣、（威海衛二十二日路透電）

馮代表謁蔣

◎馮玉祥派代表馬福祥劉治州來京謁蔣、二十二日午劉與郭春濤同赴總部請謁、適蔣外出、定晚間往見、報告一切（南京二十二日電）

北平彙聞

◎北平市面蕭條、節關逼近、商店主人無法維持自殺者、日有所聞、（北平二十二日下午八時電）

◎北平衛戍部訂定禁煙條例、即公布、（北平二十二日下午八時電）

◎政治分會二十二日電察哈爾都統、請將扣留古物運平、（北平念二日下午九時電）

◎寶熙載澤等今日謁朱綬光、報告查勘東陵及殮葬乾隆慈禧情形、並呈送各種圖說等物、（北平二十二日下午八時電）

◎商震今晚抵平、與周震麟商南海豐澤園為省政府地址事、（北平念二日下午九時電）

◎黨部及軍政界今日開追悼黎元洪籌備會、決分四股辦事、（北平念二日下午九時電）

北平公債市況

◎二十二日公債市、九六前後場開盤收盤均二四五五、七長七七八、成交五十萬（北平念二日下午九時電）

國府會議紀

二十一日國府委員會第九十六次會議、議決要案、已誌昨報專電、茲紀詳情如左、出席委員李烈鈞・張之江・宋淵源・孔祥熙・譚延闓・蔣作賓・王伯羣・白雲梯・宋子文・何應欽・鈕永建、列席王世杰・劉樸忱・薛篤弼・李煜瀛・（代表大學院）徐元誥・王正廷、主席譚延闓、（報告事項）㈠白總指揮崇禧巧（十八）電報告、直魯軍猝率軍反攻、我軍截擊後、敗退河東大城山武山一帶、隨擬即赴灤州、收拾殘敵、敬祈鑒察、（討論事項）㈠中央執行委員會函開、准中央政治會議函、為第一五五次會議議決任命孫連仲・林競・黎丹・馬麒・郭立志為青海省政府委員、指定孫連仲為主席、並任命林競兼民政廳長、郭立志兼財政廳長、馬麒兼建設廳長、請交國府辦理一案、經本會第一六八次常務會議決議照交、請查照辦理案、（決議）照任命、㈠中央執行委員會函開、准中央政治會議函、為第一五九次會議決議湖南省政府委員張定准辭教育廳長兼職、任命張炯為湖南省政府教育廳長、請交國府辦理一案、經本會第一六八次常務會議決議照交、請查照辦理案、（決議）照任命、㈠大學院呈送北平大學區組織大綱草案、請鑒核示遵案、（決議）通過、幷改中華大學為北平大學、㈠內政部長薛篤弼呈復奉交關於蒙藏事宜各決議、遵即會同蒙藏委員會按照本部原審議案逐條討論、幷將設立蒙藏學校辦法詳加計議、茲謹將擬定辦法分條呈報請鑒核案、（原文見另條）（決議）照交蒙藏委員會辦理、㈠法制局長王世杰呈復、奉交蒙藏委員會組織細則草案、茲經審查完畢、謹就鄙局意見、擬具修正草案、請審核施行案、（決議）修正通過、㈠（決議）本年雙十節幷舉行慶祝全國統一、由本府通電感約同各機關會商禮節、㈠（決議）派員參加國際禁煙調查、（A運下大會議提出）、㈠開封政治分會主席馮玉祥刪（十五）電稱、甘肅省政府委員孫良誠、業經調任山東省政府主席委員、遺缺擬請簡任第二集團軍訓練副監門致中充任案、（決議）送中央政治會議、㈠審查工商部提案委員報告請先設立鋼鐵工廠、酸鹹工廠、機器工廠、鋼砂工廠、（決議）交工商財政兩部本委會核議辦法、

首都紀念朱執信

蔣中正演詞

二十一日

中央黨部舉行朱執信先生殉國八週年紀念會、胡漢民蔣中正兩委員均有演詞、胡委員之演詞甚長、尚在整理中、茲將蔣委員之演詞誌下、

今天是朱執信先生殉國八週年紀念日、我今天有許多感想、想與各位同志說一說、關於執信先生的性格學問經歷、方才胡漢民先生已經報告很詳盡了、當執信先生赴廣州聯絡軍隊、進入虎門的時候、執信先生要我到潮州去、聯絡陳炯明、預備會攻廣州、當時我深知陳炯明不可共事、就回寧化、其後執信到香港去接洽軍事、在他動身之前、他寫信給我、要我趕緊出來、以便他好去香港盤旋一切、我不願出、以後他又來函、我還是沒有出來、他到香港以後、不久又回到虎門、謀聯絡軍民、以驅逐盤踞廣州的軍閥、我那時仍在寧化、一天忽然接到總理的電報、說執信先生已殉難了、當時我的心裏又是哀傷、又是慚愧、我便到上海去見總理、見他兀自坐着、不勝哀痛的樣子、總理是眞少流淚的、這次含淚向我說、「執信先生已經死了、這是革命當中最重大的損失、現在黨中已沒有像執信那樣堅毅果敢精明的人了、你們要爲執信、你們要繼續執信的精神去努力革命」、其後我也受總理命去漳州、聯絡陳炯明、把廣東打下、總又回到上海、執信先生的犧牲、竟作了中華民族解放的先驅、執信先生對於別的同志是十分嚴厲的、他對於我卻是格外和藹、但我總是怕他、倘一個學生怕先生一樣、今天我感覺得很、不能多講話、希望各同志不要把這個紀念日當作尋常的紀念日看待、希望大家努力繼續執信先生的精神、使得革命能夠得眞正的成功、

省政府宣傳

江蘇省政府、昨爲朱執信殉國八週紀念特印發傳單一種、題爲紀念朱執信先生、原文節錄於左、本黨自辛亥革命以後、一般投機的黨員變了節、忙於做官和發財、黨的生命不絕如縷、那時、總理就決心要把黨造成一個強固健全的革命集團、朱先生朗襄贊着總理組織中華革命黨、並努力於宣傳奮鬥、實行喚起民衆的工作、民五六年間風行一時的建設月刊、就是朱先生辛苦經營的、今日我們紀念朱先生、凡是忠實的勇敢的中國國民黨黨員、都應該本着朱先生忠勇的精神、去消除一切危害本黨的反動份子、這是我們紀念朱先生的第一個意義、朱先生一生的精力爲黨而犧牲、並且爲着黨、犧牲了他的生命、他的革命精神、處處都表顯出來、不虛僞、不畏難、不苟安、不妥協、不攫官職、不務名利、於是、在青天白日的光輝中、完成了他一生的革命人格、敢像可比喜馬拉雅山的最高峯、純潔的道德可比峩眉山下平羌峽與流渝的那碧澄澄的水」、這是說得多麼令人感動、胡漢民同志說「執信生平不曉得有個險字」、他亦常舉手自擬其頭、曰「好頭顱誰當砍去」、我們於此可以知道朱先生殉國原是他的決心、這種忠勇的態度、都得不令人肅然起敬、總理更嘗嘉賞朱先生、「英士有革命的熱誠和勇氣、而智識學問差、執信有英士之革命精神、而學問智識卻超過英士」、尤足證明朱先生的人格、即使經過千秋萬世也不能抹煞摩滅、現在、一般青年黨員、很患着信念放縱的毛病、和意志薄弱易於墮落的頹風、這的確是黨的危機、今日我們紀念朱先生、應該誠意的模倣朱先生應樣積動的革命言行、更當細心去體認朱先生爲主義爲民衆爲黨爲國的犧牲精神、繼續其未竟之志、夫完成革命的大業、這是我們紀念朱先生的第二個意義、（下略）

各界紀念會

二十一日

爲朱執信先生殉難八週年紀念、首都黨政軍農工商學婦女各界代表百餘人、在市黨部大禮堂舉行紀念會、由市指委丘河清主席、行禮如儀、主席致開會詞、略謂朱先生乃吾黨最難得最奇特的一個革命者、他偉大的人格、刻苦奮鬥的精神、冷靜的頭腦、熱烈的心腸、都是值得我們革命者的模範、尤足爲我們青年的模範、次有中央黨校學員會江蘇省府江蘇省黨部及本市各區黨部代表谷正綱等相繼演講、對朱先生一生奇特的言行、莫不發揮盡致、沈痛異常、最後高呼口號、攝影散會、又中央黨校於念一日上午六時半、在該校大禮堂舉行朱執信先生殉國八週紀念會、計到該校教職員學生工友五百餘人、主席楊興平、司儀黃世傑、開會後由谷正綱報告朱執信先生事略甚詳、報告畢即高呼口號而散、

優待班禪及蒙藏設施

薛篤弼審查呈覆
國府議決交蒙藏委員會

內政部長薛篤弼、日前奉國府令、審核關於設施蒙藏事宜及優待班禪達賴及教育等、薛奉命後、即會同蒙藏委員會按照該部原審議案逐條討論、並將設立蒙藏學校辦法詳加計劃、特議定辦法、分條於二十一日提交九十六次會議、經議決照交蒙藏委員會辦理、茲錄呈復國府內容如下、(甲)關於優待班禪部分、㈠原審案第一第二兩款、將班禪加以優待、並班禪達賴均任爲國府委員、同時發表、係爲懷柔遠人、泯除歧視起見、茲經會議應先由蒙藏委員會按照原審議案第三款辦法、派員往說達賴、俟與達賴接洽後、再行察看情形、核定發表以昭慎重、㈡原審案第三款、派員往說達賴解除誤會、及派兵護衛班禪各辦法、茲經會議即由蒙藏委員會派員往說達賴將其所說情形專案呈報鈞府核辦、至於班禪如須軍隊保護或護送時、併由蒙藏委員會與之接洽、呈請鈞府指派國軍照辦、㈢原審議案第四款派員往蒙藏宣傳一事、茲經會議應由蒙藏委員會斟酌情形、隨時辦理、㈣原審議案第五六兩款將班禪駐所移在甘肅西寧之塔爾寺、或拉布楞寺、仍在內地設辦公處、並確定相當經費各辦法、茲經會議應由蒙藏委員會、與班禪商洽妥協專案、呈請鈞府核定、(乙)關於籌設蒙藏學校部分、㈠在本京籌設蒙藏大學、注重招收蒙藏學生先辦預科及中學若干班、由蒙藏委員會商同大學院內政部籌備、㈡北平原設有蒙藏專門學校、仍繼續辦理、㈢考選合格蒙藏生送入內地專門以上相當學校、免收學費、隨班上課、或設專班教授之、㈣凡當務軍事警察各項教育、亦擬比照前項辦理、㈤在蒙藏委員會內添設蒙藏教育行政委員會、專司蒙藏教育行政事宜、其委員由大學院蒙藏委員會內政部派員任之、㈥蒙藏教育問題關係甚大、擬先由蒙藏委員會會商大學院妥定具體計劃、再由蒙藏委員會會同內政部專案呈請鈞府核示、

蘇省府第一三六次會議續誌

江蘇省政府委員會、二十一日開第一百三十六次會議、議決要案、已略誌昨報專電、茲詳錄於左、出席委員、茅祖權・陳和銑・劉雲昭・陳世璋・何玉書・繆乃燕・高魯・張壽鏞、主席茅祖權、(報告事項)㈠國民政府指令修築公路收用土地章程、俟屬妥善、與土地徵收法亦無抵觸之處、應准備案、㈡國民政府令發禁烟法暨禁烟法施行條例、仰知照並飭知照、(討論事項)㈠審定江蘇省有效管理規則案、(決議)修正通過、管理細則交編審委員會起草、㈡秘書處轉呈規程編審委員會簽注擬先公選辦法作陣亡將士遺族教養費案意見書案、(決議)照意見書辦理、㈢吳江縣黨務指委會朱常委與縣長會同呈報組織縣黨政聯席會議經過、並擬具條例、請核示案、(決議)縣黨部與縣政府於必要時可開談話會、不必另定條例、㈣吳縣明代表陳機勵等呈、爲淮陰南縣縣界糾紛殃及各問題、請顧三事、㈠縣界請派員測定、㈡公產在未劃分時、本年公租、請照案派委督徵公儲、㈢在啓公產、請准予案准以各縣在未分縣前原有事業爲標準、明定劃分辦法、請核裁解決、俾各有適當案、(決議)交民財兩廳、㈤南通通同張謇遺產委員會刪(十五)電陳張謇遺人、所有籌措者概係通財、以通財用之通地公共事業、與總理所定政策不悖、懇以民衆要求、於該(十五)日成立委員會開始工作、達到目的而後已、謹電奉聞等情、(決議)此項委員會不准成立、並令南通縣政府查明主動、從嚴申斥、㈥徐屬領袖府睢寧縣務視察員孫復元、視察助理員孫啓壁、呈報視察睢寧縣務、辦理完竣情形、連同出力人員、詳敘成績、請予獎勵案、(決議)交民政廳、㈦上海國民黨委會常請派員在會舉行特別宣傳日、以廣宣傳、希查照施行見復、(決議)交建設廳、

蘇省黨指委會常會紀

江蘇省黨務指導委員會第四十三次常會、㈠南通指委會錄呈押解惡化份子李池中議案、請轉咨特刑庭嚴懲訊辦案、(議決)照轉、㈠省政府據銅山縣長劉炳葵呈稱、該縣指委會此次柜絕各部之非、請咨核辦理案、(議決)函復指委會辦理登記、係依照合法手續、如有不合、應由劉炳農逕呈本會核辦、以維黨的系統、㈠武進縣指委會暨各民衆團體會呈控永隆典當故意放火、縣政府不加澈究、反爲包庇、致使貧民蒙遭巨大損失、業已查明案由、應請函省府嚴重查究並予救濟案、(議決)照轉、㈠啓東登記處呈稱、黨員施仁政熱心黨務、外沙公安副局長潘劍新誣其與大月村農民暴動有關、遽加拘捕、請咨省府撤銷原案、並飭縣遵照案、(決議)函蘇政府施仁政、如非現行犯、未便逮捕、應請釋放、

湘省各軍着手縮編

長沙通訊、湘省現駐軍隊、除在郴宜一帶之第十六軍范石生所部、及在永州一帶之第三獨立師許克祥所部、均不隸屬於第四集團、權屬粵軍範圍外、其屬於第四集團、而稱湘軍者、計有魯滌平部之第二軍、吳尚部之第八軍、陳嘉祐部之第十四軍、何健部之第三十五軍、及劉鉶部之獨立第五師、陳漢章部之獨立第六師、周希武部之獨立第十七師、張其雄部之獨立第十九師、陳渠珍部之獨立第十九師、(此兩師番號相同)、周朝武部之獨立第□師、合計及四軍又六獨立師之衆、自鄂軍實行縮編後、何健吳尚等、即均經先後電呈李總司令、請予縮編、總部對第四集團第一期縮編事宜辦有頭緒後、即經對湘軍通盤籌算、決定將現有各部隊、縮編爲兩師兩獨立旅、其餘或改編爲省警備軍、或給貲遣散、統視湘省之財力如何、而由湘當局自行酌定、日前遂基此辦法制定第二期縮編命令、交第二軍參謀長彭新民帶回、昨彭氏已經抵長、即將此令發表、魯滌平氏以該項命令既限於雙十節前編組完竣、而關於改編事宜、又非常重大、自非於事前切實磋商、不足以昭愼重、除第八軍吳軍長已於日前抵省、可以就近籌商外、何軍長尙在衡陽、從事剿匪、因特急電何氏、請即日回省、以便會商、一面致電新任第二獨立旅長劉和鼎、亦請即日來省、共同磋議、昨何氏已有電來、謂定十六日晨、由衡首塗云、督署昨已命令軍務處、於十七日早備專車一列、頭等車一輛、蓬車三輛、開往株洲迎接云、

附第四集團軍總司令部命令、一、着第二軍第十四軍縮編爲第四集團軍第五師、以魯滌平爲師長、陳軍長嘉祐、中央另有任用、二、着第三十五軍第十七獨立師第十九獨立師及李雲杰師、(按李爲十四軍教導師)縮編爲第四集團軍第六師、以何鍵爲師長、三、着第八軍及劉鉶師縮編爲第四集團軍第一獨立旅、以吳尚爲旅長、四、着獨立第五師縮編爲第四集團軍第二獨立旅、以劉和鼎爲旅長、五、着陳漢章師及其他未列預算各部隊、由警備司令部酌量地方財力、負責縮編爲警備軍、以團爲單位、歸清鄉督會辦指揮、如有特別情形、可設置清鄉司令、六、各師旅步槍、概以七九好槍爲限、其他口徑槍不得編入、至地方警備軍槍枝、准以七九、六八、六五三種口徑好槍爲限、其他雜色槍枝、概繳存清鄉督辦公署、七、各師旅所有副師長旅長副旅長團長、由各該師長獨立旅長先行指派、呈請加委、八、限十月十日以前、編組完竣、呈請派員點驗、九、原有各軍師編餘官兵、團長以上、着造册呈送本部核辦、其餘按上校百五十元、中校百二十元、少校九十元、上尉六十元、中尉四十元、少尉三十元、士兵夫十元、給資遣散、或酌爲安置、十、所有各師旅、着按頒發之編制表、有魯師長滌平、何師長鍵、吳旅長尙、劉旅長和鼎、切實負責辦理、十一、除劉和鼎旅長、各軍師縮編後、尚不足頒發師旅編制表所規定之餉數時、得由省警備軍撥發、

古城返照記 （二三）（老漢）

時報版權 不許轉載

若不是那位何老師帶着先生們向白、萬不能想到這樣夾弄裏面、就會藏着一座宰相衙門、內閣大堂。陸賈進了內閣、有個茶房居然沒有拿他當逛廳的先生看待、並且恭而敬之的把他引到一座三間的矮屋的右手一間內、掀起紅呢軟簾、口裏還喊一聲「余老爺到！」只見那位何中書已端端正正的坐在那裏了。陸賈向前謝了指教、便問有甚麼應辦的事情。何中書慨然道：我們這座衙門、自從有了軍機處、就成了一座大而無當的破落戶了。每日進內襄贊密勿的是他們軍機大臣、承擬上諭、批發奏摺的、是他們那些達拉蜜。

（七）蠶吐絲 蜂釀蜜 不怕官 只怕管

這句話、陸賈又不懂、心想只聽得心經上有個波羅蜜、糖果裏亦有一種波羅蜜、卻不曉得甚麼叫做達拉蜜？何中書見他沉吟、便道：達拉蜜就是領班軍機章京。這軍機章京、在京官裏氣焰最大。縱然換了軍機大臣、換了他們、可當得「盤踞要津」四個大字。我們內閣衙門每日有一位同寅到軍機處去領日行的上諭批摺、其名謂之領事、領了下來、記在檔案册子上、再分發到各衙門各行省去。所以叫做承轉「絲綸」……陸賈道：甚麼又是絲綸哪？何中書道：怎麼你就不記得禮記上那兩句王言如絲、其出如綸。言其皇帝口裏只要吐出一絲絲的話來、流傳天下、普及萬方、就經緯分明像整疋的綢緞一樣了。所以這內閣又叫做綸扉。陸賈暗笑這皇帝老兒與內閣老爺大有辦女工廠開綢緞莊之勢、又問：甚麼又是綸扉？何中書道：扉就是門、既然其出如綸、內閣就是「出」去的門道、不想有了軍機處、軍機大臣由皇帝口裏領出絲來、交達拉蜜、再由達拉蜜轉到內閣、由內閣再轉到各衙門各行省。實在已經是軍機處的外收發所了。這還是例行公事。若是秘密緊要的文件、他們也許就寄片的寄片、電傳的電傳、不來理會。眞好比傷風的鼻涕「擇」之大吉。雖然我們這裏每日必有一兩位値班領事、好在同官有好幾十位、輪替著辦、每人總要兩個來月才輪著一回。你現在初到衙門、還沒有派定班次、且去見見閣長、就是了。陸賈便問：閣長想必就是中堂？何中書把頭一搖道：閣長就是侍讀、好容易見的中堂。不但這衙門裏的事務長官、彷彿部裏的掌印一樣、官階不過六品、體制亦是平行、可是甚麼俸銀俸米、論資較俸、都得經他們手裏過。所以他們架子著實不小。常言說「不怕官、只怕管。」你這樣草茅新進、倒要留他的神才好。陸賈一想、幸虧請教這位何老前輩、若是照著吳老夫子那樣說法、無拘無束、自由自在的對待起來、這出戲非在台上發僵不可。便叫茶房「帶路！」見閣長去。閣長的辦公室卻就是這屋的中間、可是各走一個門、左首還有一間是供事們辦事的所在。供事就是內閣裏的書辦。茶房領陸賈到了閣長的屋門、卻只有一位正閣長在內。茶房先把名片遞進去、低著聲、垂著手說了幾句。這正閣長從簾子縫裏一張、見他的工架、來得大有可觀。幾乎像了「開山府」的嚴嵩、叫鄒應龍報門而進那副嘴臉。就只短了東角門施禮、西角門打躬。茶房出來、將手一招、陸賈進去作了一個大揖、………

國際聯盟第九大會開幕式

正中第三排第一人中國代表王景岐其右爲第二代表齊致

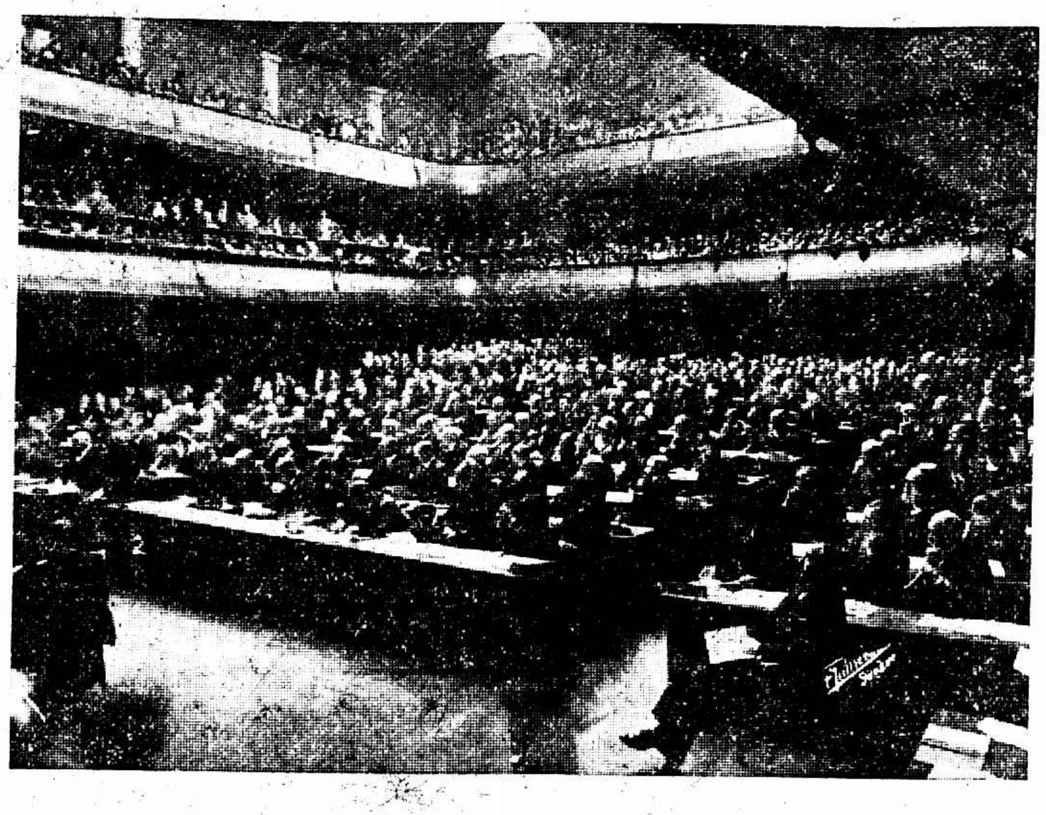

The 9th Session of the Assemby of the Lea-gue of Nations. The middle third row from right to left, 1. Minister Wang King-Ky, 2. Charge d' Affairs Tsi-Tche. They are Chinese Delegates.

今日西方諸國對於國際聯盟之秘密關係

（小可）

國際聯盟第九大會開幕矣、大會臨時主席芬蘭代表白古北 H. J. Procope 對我中國致歡迎詞、謂中國爲世界文化最古之國、今慶奠安、實所深幸、此雖一種循例之頌禱、其中對我內部改善所抱樂觀、卻有引人注意之價值、中國本爲世界大國、充其能力以利用此會、未始不能有造於國計民生、中國新時代之人物、朝氣甚盛、靑天白日旗下之新局面、或可爲國家運命之大轉機、予今不作頌禱之詞、而略言利用國際聯盟之種種方策、此蓋今日西方各國對於聯盟之秘密關係、我國有志之士其共鑒之、

從來國際政法學家成說、向以「戰爭」爲施展國家政治之一種「工具」、今日全世界各國人民、莫不厭棄戰爭、但爲生存競爭所迫、國家思想濃厚之程度、曾不少減、國際聯盟之成立、簡言之爲防止「戰爭」、而若剖析言之、則爲替代「戰爭」用作施展國家政治之一種「工具」、假「國際」之名、而謀「國家」之利、一國而爲國際聯盟之會員、所受實利之多寡、全視利用此會者之能否得其道耳、今日參與聯盟會之國家、大抵不外兩種、一種爲強霸之國、在聯盟會成立之初、占有戰勝國優越之權利、惟恐得而復失、必須有所聯合以事防衛、如大協約之英法等國、以及東歐新興之捷克波蘭等國是也、又一種爲中立之國、與他國鮮利益衝突、並無患得患失之情、如瑞士荷蘭丹麥那威瑞典等國是也、

國際聯盟雖創自美總統威爾遜、而最近八九年間、積極利用聯盟視爲施展「國家政策」之「工具」者、首推法國、其次爲英、其次則爲東歐新興之五六國、法國外交之重心、全在國際聯盟、法國所鼓吹之「和平」、乃爲維持現在歐洲之局、換言之、即求永保對德對奧對匈諸和約中所取得之一切權利、法人在國際聯盟所最注意之事、即爲偵視德人在沙河 Saar 丹稽 Danzig 等地軍事情形、察探奧國之是否與德合併、一九二四年九月大會日來弗成立之國際公斷條約、是爲法人對友邦一切盟約之保障、法國地位之優越、歷史上所未有也、然而一九二五年之洛卡 Locarno 條約繼之、法國之地位亦已加上一層強有力之担保、惜乎受此條約之拘束者僅數國、非若國際公斷約之能令世界諸國同受拘束、是以法人朝夕弗能忘者、仍爲國際公斷約、並謂此約若不由各國一同批准、則減縮軍備之舉、窒礙難行、今年匈牙利私運軍火案發生、法人振振有詞、謂國際聯盟、至今尙無相當之實力云、

英國所鼓吹之「和平」、乃爲保持大不力顛雄冠全世界之霸權、是乃英國式之門羅主義、可與美之門羅主義、遙遙相對、英外相張伯倫曾宣言曰、「大不力顛星羅棋布之版圖、綜合其各部屬地、不啻自成一國際聯盟、並不受何方拘束、」是以無論何處發生戰爭、無關乎英國全部之利益者、英國不能分其軍力以干涉之、英國之意、絕不願受一九二四年國際公斷條約之拘束也、英國所願承認者、僅爲洛卡條約中萊因河域之國界、故法國之意視洛卡約、僅爲國際聯盟之起端、而英國人眼光、已早視爲國際聯合上例外之事、東歐新興諸國、與法意向相同、對國際聯盟非業、樂得附和法人而競爲之搖旗吶喊、至一九二三年行政院改選、捷克外長佩乃希 Benes 以趨奉法國故、奪取中國之一席、奮其雄辯、肆其機智、在位三年、幾乎以行政院之非常任會員、一躍而左右國際聯盟、餘若南斯烈夫之馬令果威 Marinkovitch、羅馬尼亞之狄多賚 Titulescu、希臘之普禮迪 Politis、在大會各分股中占優勢、於國家及其個人近數年來、並獲相當之聲望與利益、可謂一舉而兩得矣、

最足令人稱佩者、在此大小諸國積極利用國際聯盟之時、忽有德國入會、德之外長特萊斯民 Stresemann 盡全力於經濟改造、驟視之並不專爲彼一國之國家政治謀施展、但細察其事實上之經過、一兩年間、竟令德國起死回生、收效之宏、至堪驚歎、德國者、工業界之先進國也、在歐洲各國中論工業、最進步最發達者惟德、東歐新興諸國、雖曾嗟乎而獲意外之利權、但其工業歷史與程度、多屬瞠乎其後、是以各國稅制上之保護政策、以及大戰以來特別禁限之一切苛例、爲大局久遠計、誠哉不免病民、而就目前一時之利着想、實堪自衛、因此保護政策、一面可以培護本國幼稚之工業、一面尙可抵制德國強大之工業、就東歐諸小國言、是固維持人民生活之不二法門、詎知德人萬衆一心、奮其如椽之筆、鼓其如簧之舌、竟令一切禁限由漸廢除、而德國工業之勢力、無形中即戰勝一切、七八年前目覩德國民生之窘迫者、因萬不料其有今日之盛、此即所謂兵戰時代過去之後、必進而達工戰商戰之期、嗚呼、醉翁之意不在酒、各國對聯盟、固各有其不可告人之心事也、孫子有言曰、知己知彼百戰百勝、是以爲中國計、第一步工夫、厥惟知己知彼、中國距歐過遠、宜先以國際聯盟爲研究學術之機關、萬不可謨信國際聯盟爲萬能、只盼人之救我、天下事斷無不自助而後可以受人助者、若不自助而遽夢想國際聯盟之爲我助、是直迷信此機關、類於神怪小說中有求必應之仙靈與鬼物矣、豈非荒渺不經之幻想哉、

九月三日瑞士通信

滇黔代表赴粵之任務

黔代表已赴粵滇代表亦在途
調停兩省糾紛團結西南內部

廣州通信、滇黔兩省、壤地相接、黔以地狹人稀、財政支絀、故政治上常爲滇省所支配、迨去年滇唐(繼堯)逝世、雲南內部分裂、黔乃乘機干預滇事、因是黔滇兩省、釀成戰事、勝敗迭見、遷延莫決、且互相電控於廣州政治分會、該會以黔滇兩省、兵連禍結、實有未合、現當進行統一之際、對於全國政治建設種種問題、待決者甚多、在粵桂黔滇四省、更宜力泯內訌、團結一致、方有精神餘力以應付其他全國的重大問題、現雖滇黔戰事停息、而彼此感情仍未回復、一旦因些小問題、不難兵戎再見、爲弭息雙方糾紛、團結西南內部起見、乃由黃紹雄出巡桂林柳州之便、電約滇黔兩省派遣代表來粵、第一目的在解決該兩省前此之糾紛、第二目的在協商對於此後全國善後建設問題、應表示若何意見、滇黔兩省當局、概允所請、黔派第二十五軍副軍長兼貴州軍事廳長毛光翔、暨前貴州督軍現任黔省政府高等顧問盧燾、黔省政府秘書長李某、第二十五軍參謀長朱某四人取道桂省來粵、與桂粵當道接洽、毛等於八月十日由貴州赴桂、九月一日抵柳州、時黃紹雄適由桂平抵柳、得與各代表晤商、至九月七日、乃由柳起程赴梧、十日即抵梧州、暫寓洞天酒店、十五日乘廣州派往迎接之江固兵艦東下、預計十六日可抵廣州、滇省以黔既已派代表赴粵、故亦派總參議李家修等兼程前來、滇粵相隔較遠、抵省之期或須稍遲、當局昨已去電促其東下、且派員將雲南會館糞除、以爲滇代表佈置辦事處、李氏抵省之期、亦行將不遠矣、據政界傳出消息、一俟毛盧李等抵省後、政治分會即召集彼等開一聯席會議、切實調停兩省前此糾紛、務期和平安協解決、然後進而磋商粵桂滇黔四省之聯絡建設問題云、(九月十六日)

律浦隴海防軍之支配

中華大學經費有着

知照、務各依照本局劃定紅色第二次拆線、限於兩星期內自行雇工拆除、飭限期由本局派隊代拆

求、亦錯誤原因之一、並無何種

沈案囚犯袁南照、自…獲後、造…科長將…孫馳往萍鄉煤鑛調查保

㈠市黨務指委會、通告手續不完之黨員、定二十…

津浦隴海防軍之支配

徐州通信、第一師長劉峙、被任徐海剿匪司令後、十八日又奉蔣總司令命令、着該師担任津浦路由利國驛至蚌埠間之一段路防、津浦路局長楊承訓亦自浦口函請劉師長派兵護路、兼靖匪氛、劉乃將所屬之三旅步兵、分別派定、利國驛至徐州、由二旅胡宗南部担任、徐州至夾溝、由一旅徐庭瑤部担任、東起曹八集西達碭山之一段隴海路防、則由三旅張承治部担任、城防則由工兵營黃正忠部接任、黃部已於二十日担任門崗、至此一師駐防徐州地點、已可謂配置妥當、更據路息、津浦路全線路防浦口至蚌埠之一段、由顧祝同之第二師担任、由利國驛北抵大汶口一段防務、由夏斗寅之十三師担任、再北至岡山一段、由繆培南之第四師担任、隴海線則八義集以東全由蔣鼎文之第九師担任護路、碭山以西、護路之責、則歸之第二集團軍、

岳維峻部入皖境

豫南匪勢猖獗

徐州通訊、盤踞豫南之第五方面軍岳維峻部、前因紀律不嚴、就地徵款及通樊諸端、被第四集團軍繳械萬餘、現有兵力槍枝已大減少、經馮玉祥電令改編一師、而岳則請編六旅、條件不和、乃率部由駐馬店東入皖境、經汝南新蔡開入阜陽、衆近三萬、亦係就地征發餉糈、當地民衆驚悸異常、駐徐十二軍聞訊、以該部與後方部隊頗有接近、恐發生誤會、故代理軍長趙靑山派員前往阜陽調查、同時該軍奉到蔣總司令命令、豫南商城固始一帶、據報近發現大股土匪、首領爲李老末、夥衆數千人、地方蹂躪不堪、著該十二軍飭後方部隊就近勦匪、聞趙靑山已下令駐紮潢川息縣光山一帶之教導師文靑麟部、暨二旅李茂森五旅李文華各部、[illegible]勦、限以旬日內撲滅、以弭亂源云、

漢西門慘劇續誌

南京通信、漢西門火藥爆炸、傷斃多人一案、已詳誌本報、玆紀續聞如左、

死傷之調查 除當塲炸斃者外、昨日因傷重在院斃命者、有張劉氏・支胡氏・董楊氏・劉春生・馬吉生・吳宗良・魏同慶・江秀生等八人、重傷留院者、張有金・胡家仁・潘蘭勳・朱學友・王餘堂・張主才・戴萬才・方張氏・朱董氏・方小妹子・陶萬仁・李重心・李重巽・胡慶華・莊樹・富宗興・汪富興・胡覲友・沈耀光・朱雙喜・朱長方・侯小妹子・薛文秀・王安發・王安柱・黃金柱・方老五・陳重賢・張龍元等、二十九人、輕傷者、李金聲・陳褚氏・史良佐・王長林・陳梁氏・李夷友・王四路・陳苗氏・錢學仁・康爲纛・常萬宏・朱登淸・杜徐氏・程文祥・燕廣義等、十六人、尙有輕傷者、因散處各地、一時難盡數查得、重傷者則大都住鼓樓醫院公安局平民醫院、

死傷之撫卹 此次慘劇發生後、已由第二集團總司令部駐京辦公處長熊斌、將肇事經過情形、電請馮玉祥核示、一面並規定撫卹辦法、凡被炸斃命者、每人撫卹一百元、重傷者三十元、輕傷者十元五元三元不等、

火藥仍續運 此次第二軍團欲用火藥、共計二千餘箱、肇事時、僅運及半數、其未運完之火藥、昨日仍屆工運送、惟改由搬抬上船、不用車推、並派兵在漢西門巡視、注意戒備、

中華大學經費有着

財部允於月內撥發兩月經費

中華大學校長李石曾、以該校經費無着、尙無開課之望、長此遷延、對於學生學業、將不堪設想、特於日前會同大學院秘書長許壽裳、親與財長宋子文商量撥款接濟、結果宋已允於本月內撥發兩月經費、俾中大得如期開課、以維數千學生之學業、

南京拆屋佈告

南京中山大道、自保泰街至雷[illegible]廠房屋、現僅拆卸二十公尺、良以此段居民較繁、不得不酌予寬限、玆聞市府工務局爲求寬度一律起見、決將此段房屋、限兩星期內拆卸至二十公尺爲止、已於昨日發出佈告周知、原文如下、爲佈告事、本月十四日奉市長面諭、中山馬路自汀濠起經過挹江門（即興中門）至保泰街止、又自西華門起至中山門（即朝陽門）止、兩段路線內居民極少、刻下應即一律開拓至四十公尺、其保泰街至西華門雷[illegible]廠一段、居民較繁、得予酌寬期限再行開拓、原定四十公尺寬度、等因奉此、查此項路線寬度原定四十公尺、兩奉市長手諭暫拆二十公尺、業經本局先後布告在案、玆奉前因、除分別函知外、合亟布告、仰該路線內各業主暨居民人等一體知悉、務各依照本局劃定紅色第二次拆線、限於兩星期內自行雇工拆除、逾限即由本局派隊代拆、其各凜遵、切切此佈、

路線測量差一度

測量員玩忽公務

南京工務局爲築中山路、沿途路線、經過長時測勘、規定子午線爲築路標準、自海陵門至鼓樓保泰街、自保泰街至新街口、自新街口至中山門、均各成爲直線、沿途房屋、各測量員以測劃較難、細心推求、故自動工拆屋以後、各路段、因路長分三段測劃、詎於分段動工後、在三牌樓和會街、發覺路線不準、相差一度、劉市長聞知、大爲震怒、擬將工務局測量股、全體撤懲、當經測量股長張連科、向市長說明、因爲測量器有一架不甚準確、故有此誤、而且當時以鼓樓北段、多爲荒地、測量員以測劃較易、未詳細推求、亦錯誤原因之一、並無何種情弊云云、劉市長謂雖云無弊、際此建設開始、初步即有疎忽、所幸現在先闢二十米突、尙可補救、假若在業盛處所、而拆屋又同時動工、發生錯誤、豈不受人民指摘、此番工務局、不能辭咎、擬將局長陳揚傑記過一次、測量股分別撤職懲處云、

劉許結婚送禮者鑒

市政府經理處職員合送四部叢刊百科全書

賀禮補助市立圖書館

南京特別市長劉紀文、元配古夫人、去世多年、劉氏遲未續弦、近始在滬與中西女塾高才生許淑珍女士訂婚、並擇於十月十八日在南京舉行婚禮、劉許二氏、對於親友之餽贈、不願照俗從豐、擬登一通啓、敬告知好、如有餽贈、請捐送市圖書館建築補助費、或購書籍、以資點綴、現在總司令部經理處、及南京市政府全體職員、特體劉許意旨、集資購買商務印書館出版之四部叢刊一部、及大英百科全書一部、於劉許婚禮時、贈送劉氏、轉送圖書館、玆將劉氏啓事錄下、紀文以中原多故、國難正殷、方將殫力之不遑、豈家室之可念、顧頻年奔走四方、今幸北伐告成、國都奠定、爰於本年六月二日與許女士淑珍訂婚約於滬上、並定十月十八日舉行婚禮於南京、鹿車共挽、[illegible]、人兩歸交、定有瓊瑤之贈、靡然從俗、非力矯舊習者所宜爲、謝絕各方、又相知有素者所不許、中懷滋結、轉輾躊躇、惟是歷年購書、居然成帙、隨軍轉徙、散失稍疎、因念首都之重、不厭弦歌、當茲訓政之初、尤崇文化、紀文淑珍不揣菲陋、竊有私衷、願將平生所藏、壽諸庠序之館、庀材構廈、[illegible]、或捐貲贊助、當捐爲建築之需、即使一卷見貽、亦足壯琳琅之色、所願同伸嘏友、締結婚姻、移親朋寵賜之資、作文獻推廣之用、化私爲公、利濟效速、俾藝林之佳話、長令風流、結民衆之善緣、同歸幸福、庶弘旨趣、以詔將來、敬佈悃忱、伏乞亮鑒、

禮制服章審訂會議

禮制服章審訂委員會、二十一日午前八時、在內政部開十四次會議、到孔繁霨・陳公哲・孟廣澎等十四人、主席孟廣澎、議決㊀國民服制條例案、全案修正通過、㊁各機關所起草之各種草案、限下星期五前一律繳齊案、議決通過、㊂決議增加會議次數、以期早日完成本會工作、

八十老人疑獄得釋

沈案被捕四人無罪

沈案凶犯袁南照、自被獲後、迭經三次研訊、據供關係犯祇錢家根商榮廷錢子淸等三人、其餘被捕之丁壬蔡士林方槐卿方乾定等均經認明與沈案無關、前日方槐卿等曾書請公安局釋放、當由公安局批云、書悉、案經一再研訊、該民等對於沈案尙無牽涉情事、准予開釋云云、據聞方槐卿名鳳苞、現年八十歲、壯年曾官直隸保定府安肅縣等知縣、自庚子年請假回籍、片紙隻字不入公門、鄉間遇有火警慘死等、無不親往探問及捐助款項、並與沈定一又甚莫逆、南沙賑案、又慨助鉅款、曾由沈爲之呈請前省公署給獎、故兩家友誼、素甚和睦云、

農鑛部調査萍鄉煤鑛

農鑛部准國府秘書處緘送湖南省政府主席魯滌平等電陳國南、剿除萍鄉共匪、及招撫鑛工情形、以整理萍鄉煤鑛、該部特派該部科長蔣[illegible]策馳往萍鄉煤鑛調查保安公司現狀及鑛工情形、並商請湖南省政府迅派整理漢冶萍公司委員會委員、以便進行一切、（中央社）

註冊局長易人

全國註冊局局長李宗侗、副局長任祖棻辭職、工商部提溫萬慶爲該局局長、農鑛部提熊科易爲該局副局長、已於二十一日會令發表、溫係工商部秘書、廣東台山縣人、熊原係註冊局總務科主任、湖南益陽縣人、

氣象研究所消息

中央研究院氣象研究所在南京北極閣山巔所建之辦公室暨房屋、該所已定於十月一日移入辦公、惟中部六角形之台、因用鋼骨水泥、故尙需時日、預期十二月一日全部可以落成、該所每日氣象報告、除在京中各報發載外、並於每日下午七點、由中央黨部之廣播無線電台傳遞各處、一俟全台落成以後、山上將另裝無線電收發機、與日本呂宋西伯利亞各氣象台通消息、並依據國內海關與各處測候所之報告、製爲每日天氣圖、所中於春間曾派沈孝鳳黃應歡兩君赴馬尼拉觀象台實習、現已學成回國、返所任事云、

國際記載

裁軍集會問題之難關

二十一日日內瓦電、國際聯盟會討論裁軍問題之委員會、現所討論關於裁軍之修正提案、希望各國對於縮減與限制軍備之辦法、仍各存異見者、儘速妥議一致辦法、俾裁軍籌備會得於一九二八年底或一九二九年初舉行會議、德代表彭斯託夫稱、渠不能接受此種提案、因絕未言及裁軍大會也、渠認此爲國際聯盟會關於裁軍事之瀆職云、該委員會卒將此案退還起草委員會審查、日代表稱、現宜將其智慮集中於籌備會之會議、因籌備會既完成其工作、則裁軍大會之集會可無問題云、（路透社）

英法海軍協議內容之懷疑

二十一日倫敦電、紐約美利堅報載英法海軍協議之內容、據謂此乃法外部寄交駐各國之法大使參閱三件、內有英法應允小巡艦及海防潛艇下加限制一條、倫敦官場對於該報所披露各細則、認爲確實、同時該報之華盛頓訪電稱、渠從可恃方面得悉柯立芝之總統擬牒致英法兩政府、嚴詞駁斥英法提議、並聲明美國將繼續其造艦程序、建造萬噸潛艇二十三艘、而美國軍艦在一九三一年華盛頓裁軍大會舉行以前將不再拆除云、（路透社）

二十二日倫敦電、英國報紙今日評論紐約美利堅報所載關於英法海軍協議之作、謂此不得謂秘密事件之發見、但不過舊事重提耳、蓋九月十一日英國電報新聞即載有消息、謂英法海軍協議之要點、如六百噸以下之潛艇及載砲六吋口徑之巡艦、其數不加限制、又較小魚雷艦及他種補助艦之數、亦不限制是也、英報多謂官場秘不發表、愈使國外多反對之詞、晨郵報稱、此文之發表、至少可打銷英法協議涉及天空約定、或分配海上勢力範圍、或陸地軍備布置等妄說云、每日快報謂、提出明知美國決不應允之辦法、何益之有、每日電報稱、對英疑忌日深、皆由當局不宜布實相所致云、泰晤士報勸英法政府立即公布內容、（路透社）

二十二日倫敦電、報紙注意於美報所載英法海軍協議之消息、而對於所傳英法協議限制、載八吋口徑砲之萬噸巡艦一說、尤重視之、法國外部不置一詞、法報則謂此文出現於衆、其形式頗似對美之秘密運動、但其眞旨則在向美日意三國說明英法之讓步、而欲以此爲談判之根據耳、（路透社）

瑞典第二院選舉結束

二十二日瑞典京城電、瑞典第二院最後選舉結果如下、保守黨七三席、比前多得八席、社會民主黨九〇席、比前喪失十五席、農黨二七席、多得四席、共產黨八席、多得四席、自由黨四席、自由禁酒黨二八席、（路透社）

意棒喝黨計劃可望通過

二十一日羅馬電、棒喝黨最高機關所成立之計劃、在十二月間會議時、可爲國會通過、（路透社）

日本女學生被捕續誌

二十日東京電、仙台市宮城高等女校卒業生三十餘人、與二高學生所組織之社會科學研究會有關係、陸續被捕、當局擬開始搜索全國的左傾者、（電通社）

世界少年和平大會之分股會議

（小可）

八月十八日星期日、頌禱禮畢之後、乃由六分股同時開會、㊀社會經濟、㊁政治、㊂教育、㊃宗教與道德、㊄種族、㊅弱小民族、第一股與第二股合作、所研究者有三要點、一爲帝國主義之研究、二爲論戰禍以及避免戰禍之法、三爲改造政治改造社會所遵循之漸進Evolution急進Revolution兩途徑、在第三股之會議席上、由萬國教育局代表法國克納博Claporede報告議局之成績、而請求世界少年和平會之同志、參加合作、英國童子軍運動之代表繼起致詞、謂教育事業、應將智仁勇三端並重、並謂幼童之教育、應採用以我爲中心ego-zentrisch之哲學思想、（按此旨與東方人「无我」之字義正想反背）並須能以自結合於羣衆之中、無論何種思想或事業、均須有兩種方向之對抗、而以競爭求進步、丹麥代表謂單獨之我、必須教之使成大團體結合上之一分子、其意旨與英代表所言略同、法國女代表休澤Huchet繼起致詞、謂教育之要旨、既不在平和主義、亦不在軍國民主主義、必須注重爲人之道、德國代表柏樂郁Proschold所言、與法代表相似、惟又重言以申明之曰、求尙教育之基、兼宜研究共產學說、並謂此後教育事業、應依據去年德國西部蒂絲傑Eurisburg國際少年會議之議決案而行、另有一德代表一荷代表、次第發言、贊成德國蒂絲傑國際少年會議之議案、在第四股之會議席上、首由印度代表演述印度佛教教旨Hinduismus、次由一法代表一美代表次第報告耶教對於和平事業之功績、綜合言之、大衆之意旨、均謂宗教之爲物、實以輔助和平之事業者、德代表提議請大衆討論宗教之點、勿偏理想而重實質、勿論過去而念將來、俄國人稱宗教爲人民之鴉片酒、吾輩須引以自警也、在第五股之會議席上、德國代表希米特Schmidt報告自今日起、種族問題須與弱小民族問題分爲兩股、波蘭代表演說、謂人類經濟之發展、而不同種族之不平待遇、可以泯除、意則令世界各民族所得同等之享受、（如今日歐洲之立陶宛、尙有人家同居之民屋、是則立陶宛雖爲白人、一切享受、幾與非洲黑人相似、）在第六股之會議席上、由股長宣告本股討論案、先取其普通者研究之、而後乃及特別問題、德代表剖釋弱小民族之意義與界說、美代表繼起致詞、謂須先行除去歐戰後不平之和約、其次須令種族複雜之國、實行聯省自治制、

□□□□□□□

地方消息

鎭江

㊀市黨務指委會、通告手續不完之黨員、定二十二日起三天內補完手續、以便轉報、㊁市政府對市黨部請容留共黨案、特呈省政府聲明、謂孫世徇並非正式職員、張曉淸爲市黨部審查合格黨員、㊀市縣政府以所轄區域各內河汽輪、常因競爭營業而起爭端、擬訂取締辦法、在取締辦法未訂前、各公司添駛汽輪、暫從緩議、

冒充軍官解京訊辦 縣公安局二十一日在萬全樓旅館三十三號房間、拿獲冒充軍官之蔣鈴一、據稱係軍事委員會諮議、當經電京詢問、並無諮議名目、陳局長因案關重大、特於二十二日解京、送交軍委會訊辦、

調查戶口展期 鎭江縣調查戶口、原限三個月竣事、嗣因蝗蟲展期十五日、昨又奉民廳指令、仍以蝗患情形、自九月一日起再展限五十日、

淸江

關市發生擄刦案 十九日夜、淮陰縣政府東街王孝徵家、聚友賭博爲戲、正當興高采烈之際、忽來匪徒數人、各衣中山服、手執盒子砲、嚇禁聲張、所有現洋二百餘元、概被攫去、並將談某擄架而走、王爲淸江中國銀行行長、談爲該行職員、

蓋少芸無罪准保 前馬玉仁部騎兵團長蓋少芸、被人控告有反革命行爲、經由泗陽縣政府、拿獲訊押、頃悉縣政府已證明無罪、准保釋出、

嘉善

郅郵兵匪開火訊 自蘇省大審會剿湖匪後、匪即流竄於分湖一帶、黃鶴漊與浙邊、昨日有大幫匪船經過於郅郵、廣塘水警隊得報、即會同北厙、同里等水警、星夜前往追剿、至則雙方開火、激戰通宵、現尙未得情報、

蟲傷不稼報請蒞勘 西塘區第一村農協會、昨日呈報縣指委會、以北鄉長漾等地發生螟蛀蟲、專蝕稻幹、蔓成白穗、災情浩大、申請派員蒞勘、

李小圃匪窟出險 金山古玩商徐小圃、前行經廣塘港家圩地方、被湖匪劫去現金七百元、並將小圃綁去、勒索五千元取贖、[illegible]待贖、前晚因看守之人、乘陳湖水過出、昨日已安抵家鄉、然備受驚駭、已告臥病、

蕪湖

曹萬順抵蕪 曹萬順部之十一師開拔來皖剿匪、除三十一旅業已全部開抵大通、及三十三旅之六十六團於二十日晚由江裕輪裝抵此間外、曹萬順師長亦於二十一日晨八時偕三十三旅長李德明由浦口登輪、率領師部全體職員暨衛隊等上駛、於二十一晚七時抵蕪、聞曹抵蕪後、除將師旅兩部設立蕪湖外、其部隊則將分赴宣城郎溪等一帶防匪、

易泰圩洪水爲災 蕪湖縣屬易泰圩、前日忽發洪水、平地陡漲數尺、致將栽插之糧、完全淹沒、損失頗巨、

牛奶坊居戶被盜 居住牛奶坊十三號門牌販賣煙土之殷永臣家、前晚被匪闖入、劫去煙土一百六十餘斤、及現洋首飾等、約值三千餘元、現公安局已捕獲嫌疑犯五人、帶局審訊、

合肥

指委會促辦苗案 現指委會因苗案開審、刻又停頓、十七日特函請縣政府、於五日內將因承辦苗捐被控而涉刑事案之團總余敬之・孔紹文・孔雨人・楊墨香・曹梓亭・孔慶亭・蘇和齋・周孝楨・王仲彬・李春堂・張孟英・張幼亭・劉文介等、一律拘案究辦、並飭令各團總、將畝數册、及收捐帳簿、收據存根繳出、以資查核、

自衛團獲盜解縣 西鄉高劉集人民自衛分團、前日在本鎭拿獲盜匪黃家膺一名、十七日解送縣政府收押、

南通

袁佩九已釋回 縣立女師範學生袁佩九、前經聯防區部、查有共產嫌疑、解縣轉送南京特種刑庭審訊、判處徒刑二年、經袁不服上訴、現經中央特種刑庭、官判無罪、業已釋回、

查獲日貨之處置 反日會將查獲日貨拍賣、經洋貨業商反對、刻已改變辦法、准原運商人、繳納救國基金、領回貨件、

暴動案移滬法院審理 高等法院令縣政府將南通蘆涇港暴動案、移轉上海地方法院審理、

徐州

公安隊迭獲魯匪 縣公安隊連日在城埠迭獲潛蹤來徐之魯匪兩批、㊀劉勝忠劉勝林李興堂三名、匿東站福來旅館、被獲時搜出往濟南密函數通、㊁甘維武李秉文兩名、匿壩子街張子義家、並張一齊捕獲、現均解縣拘訊、

煙酒局長更迭 第八區煙酒事務分局長朱光兆陞調他職、遺缺已由蘇省煙酒總局委任徐良安接充、徐已就職、朱亦交代[illegible]、

發現遺留炸彈 北關夾河街徐州中學校內、昨發見炸彈兩枚、報由公安局查係直魯軍所遺之手溜彈、當即拋入河內、幸未肇禍、可謂幸矣、

揚州

五營營長委定 淮南緝私五營營長吳登甲呈請辭職後、業經唐局長批准調局另行委用、遺缺以緝私步三營營長吳謙才調充、現遺三營營長一職、委楊春霖充任、

財政局定期成立 江都縣財政局、已擇定縣政府東方房屋爲局址、定十月一日成立、

着手調查船戶戶口 本縣水上調查、甚爲不易、緣各船戶、均屬流動、無一定住所、現由戶口調查主任陳萬馨、將本縣水道、劃分爲若干段、每段派員一人、限一星期調查完竣、業將擬定辦法、呈由陳縣長核准、[illegible]・[illegible]・[illegible]・[illegible]等、俱各分段調查委員、從事調查矣、

寧波

甬聞彙誌 ㊀二十一日上午九時、市縣黨部暨各團體各機關代表、舉行朱執信先生八週紀念、㊀外海水警局長王文翰、以所屬各巡邏艦不多、不能稱隊、擬改爲某某巡艦名稱、已呈請省政府核示、

無錫

東北鄉共黨活動續訊 東北鄉各村鎭、被共黨擾後、縣公安隊已分派警探下鄉搜捕、乃附近天下市斗山周閘一帶、又有共黨日夜四出騷擾、如涉田灣蔣家巷各地、夜間均有嘯聚開會、出發至各村鎭焚殺掠擄、擾閩共首杭東人王均嚴樸齡均在該處聚集、附近長安橋鄉民姚福康華阿金等、均於日前被架去、迄今未回、略有身家之鄉民、多數已遷居城內、縣局得訊後、即調派警隊下鄉搜剿、惟該處鄉民、大都不敢據實指出、諱莫如深、是以警隊奉命在鄉、徒勞往返云、

假稽查擄取鈔洋 北門外北塘陳合茂米行門首、昨日泊有當熟豆船一艘、夜間十時許、突有流氓兩人、假冒公安局稽查、登船以搜查煙土爲名、先將船主戈仁根扭住、適在船中任意搜查、被乘機攫去鈔洋百元、登岸揚長而去、事後船主登岸追尋、業已不及、爰經報告公安第五分局、派警查緝、亦未獲、

蘇州

商會請添蘇滬區間車 蘇州總商會、以滬寧綫東行各車、經過蘇站時、恒在午後、到滬每屆日暮、而往晨過蘇之錫滬車、又時間太早、遠道之人每不及趕趁、故特二十二日函致滬寧鐵路車務管理處、請將第一次安滬車改爲蘇滬區間車、藉便商旅云、

蘇光路將開始測量 吳縣建設局長魏雨庸、會將蘇州至光福間之蘇光路開築計劃及預算、呈由省建廳核示、現已奉建廳指令核准、故已定於十月初測量、下旬興工建築、

獲匪移解剿匪部 水上省公安三區、二十二日將所獲之太湖匪首陳六（忠堂）、盛澤綁票匪首李雙喜曹光漢等三名、備文移解駐蘇江南剿匪司令部訊辦、

橫涇鄉民紛紛報荒 縣屬橫涇一帶田禾、七月中遭蝗蟲侵食後、連日又爲風雨摧殘、秋收已屬無望、各都鄉民現紛紛來縣報荒、王縣長據報、已令委員[illegible]前往勘察、

仁昌絲廠工潮又起 盤門外仁昌絲廠自發生風潮後、迄未徹底解決、二十二日又復全體罷工、擁搖派工友、並提出條件、㊀恢復前總代表搖碧雅工作、㊁開除反搖派工人八人、㊂工資須照上海絲廠辦法、廠方表示、搖碧雅不能復工、工資須照無錫辦法、雙方相持、恐難即時解決、

唐拾義久咳丸
有防癆革咳之功
上海廣西路
父子大藥廠

第四百五十一期
新光 The Eastern Times Pictorial Page 時報
七年九月廿三日

奉魯又決裂　奉軍突然猛攻　直魯軍逃至灤西

向國軍乞降

徐州捕獲大批冒充軍官

蘇省縣長考試　口試取十一名　一人落第

紗布交易所經紀人陸竹坪　寧商總會前綁去

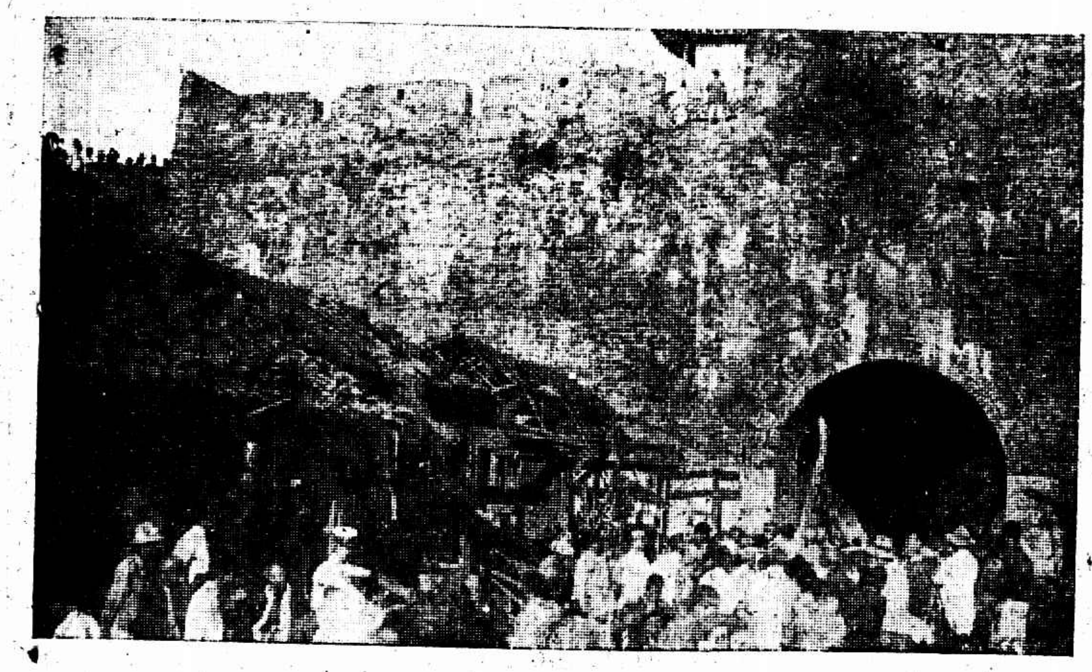

南京漢西門炸燬攝影　　南京中華照相館
①被炸後城門外情形

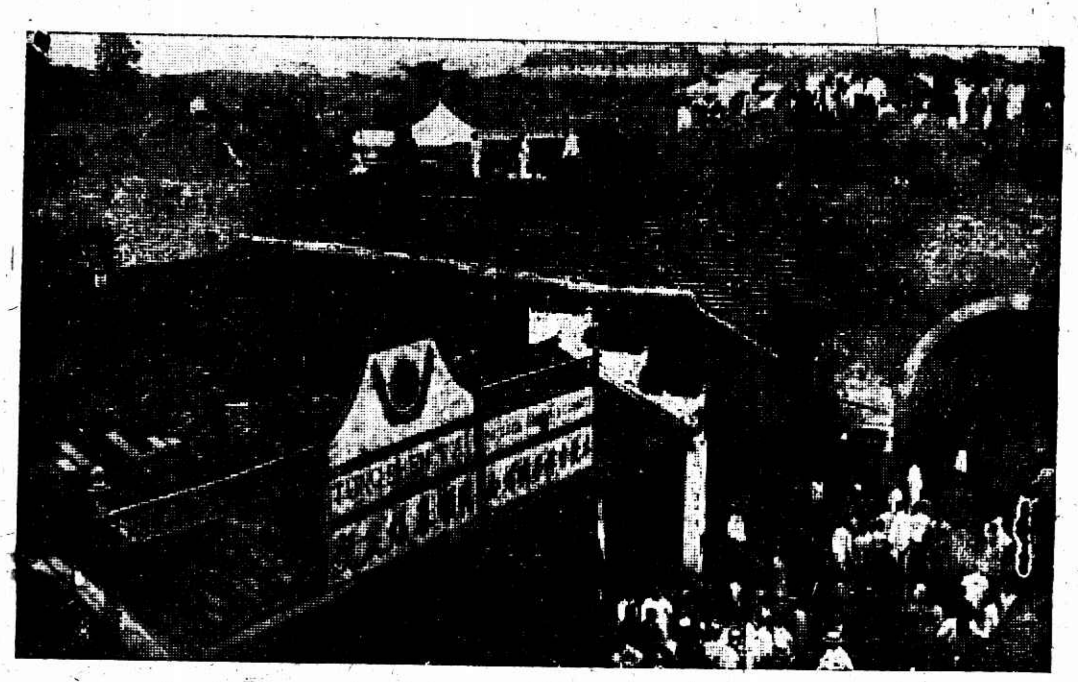

②被炸後行人之擁擠

③重傷者之一車送醫院救治　○市政府參事陳公哲

④炸死尸身之一

Serions explosion in Nanking. ① General condition outside Han Hsi Men after explosion. ② People fleeing away on hearing the terrible noise ③ one of the seriously injured victims being to hospital. ④ One of the dead victims.

張學良之代表邢士廉　　趙南園
General Shih Shi-ien representative of General Chang Hseu-liang.

吳縣童子軍隊長訓練班宣誓典禮　○主席委員張千里×監誓吳縣黨務指委羅青△軍事訓練主任施顯　儒贈
The Swearing ceremony of the students of the Boy Scouts, Captain Training School, Soochow.

艷菊圖　謝公展長於花卉尤善畫菊此圖
乃爲大世界特繪者
Chrysanthemums by Mr. Hsia Kung-tzu a well known Chinese painter.

上海記載

來滬慰留于右任

于夫人定期出殯

于電馮玉祥說明辭意

蔡元培

中央委員于右任、昨電中央辭本兼各職、在京各委員、多主張電復慰留、昨晨大學院院長蔡元培、由寧乘夜車來滬、抵埠後、即往于宅致唁、並以私人資格、力勸于氏勿即辭職、聞于氏尚在躊躇中、

于夫人、定於九月廿五日(即舊歷八月十二日)上午、由宅出殯至蘇州河畔招商輪埠、派由招商局內河輪船裝運蘇州安厝、連日黨國要人、咸紛紛親往吊奠、有蔣介石代表邵力子、及蔡孑民・褚民誼・吳鐵城・沈淇泉・丁超五・楊杏佛・王一亭・鄭寶珊・邵元沖等、各處唁電尤多、日本領事亦有電唁、

中央委員于右任來滬後、曾電京辭職、昨並電西安馮玉祥、說明此意、原電如下、

急・西安馮總司令煥章同志鑒、弟近以服力中央、毫無建白、深懷愆戾、投劾將歸、昨已呈懇中央開去所領本兼各職、擬先赴北平一行、整理所藏金石文字、然後而國葬山之上、求所印證、身本文人、今思國聯、欲竭以餘生盡力文學、即以爲報黨報國之途、再則踵中十年征戰、所有國殤墓道及遺族、多未經營、往歲先伯母房太夫人之喪、弟又以匆猝出關、負土未卒、此皆耿耿之心、願必欲即了者也、弟恐道路之言有殊心跡、公深知我、敢告此衷、弟于右任叩養、

海洋無線電之新計劃

全國海岸巡防處

全國海岸巡防處近鑒於我國商輪裝有無線電機者、已達數十艘之多、而報告風警盜警及行駛日程、關係重要、故於上海・東沙島・厦門・坎門・嵊山・各警台・均次第添設短波收發報機、並擬在北方沿海添設無線電報警分台、俾船舶航行全國海岸、均可通行、前向外洋訂購之氣象儀器、亦已運到、現正分別裝設各警台、另於上海建設分台、專司報告氣象、並與船隻互通消息、定時報告航行地點、俾按日于報紙公布、使商船公司及乘客家屬、均明悉船之行踪、一有不測、即可設法施救、刻正積極籌備進行、

滬杭客貨車

昨日遲到

滬杭鐵路、昨日上午九時三十五分、由閘口開滬之二十三次貨車、駛至臨平站時、因車頭機件忽然損壞、在該站停留待援、由站長急電閘口機廠、派來援機接拖、直至下午三時十六分、始行開滬、故該二十三次貨車抵站時、因之脫誤二點餘鐘、又昨日下午二時、由杭開滬之七號中快車、因有天主教士教友一百七十八人、由杭乘車至斜橋、路局特爲之加掛三等客車二輛、始行開出、故該七號車抵滬時、亦脫誤鐘點、

脫下制服 換給藍衣

處置退伍兵士之辦法

淞滬一帶、近來多有身着制服之退伍軍人、滋事橫鬧、實屬有礙風紀、昨日警備司令部特行電請軍事委員會、發給藍布便服一千套來部、以後由司令部派隊巡查、如遇有該項滋事兵士、即令將制服脫下換給便服、以示區別、

孫哲生 昨晚赴京

中央委員孫哲生、前日來滬後、已於昨晚夜快車晉京、

外交部

交涉禁止賽狗之復電

外交部長復總商會云、關於取締賽狗場事、已照會意轉達英使、據復允即飭照向租界當局設法迅速禁止、

屈臣氏

檸檬水 解渴消食
沙示水 行氣去濕
香橙水 健脾開胃
葡萄露 清心潤肺
可口露 壯氣提神

四大特色 最甜 最香 最清潔 最氣足

注意 瓶蓋上之商標

◉注意 片時的白沫 弗是氣的足 長久的氣泡 乃是氣的足

總稅務司不更動

總稅務司易人之說、現已打銷、仍將由易紈士代理、聞此事業已決定、

觀察風雨後之寶山

追記風雨中之風波

日前狂風大雨、滬地均成澤國、鄉間禾棉受災尤烈、爰於昨日、約數友同作寶山之游、以資考察、晨搭淞滬火車、至炮台灣、下車步行、見田中男女、工作正忙、晚禾本將收割、突被風吹雨打、東倒西歪、還臥田野、稻桿均已腐爛、木棉正在放花結鈴之時、遭此打擊、枝折花殘、飄零盡淨、損失不貲、迨步行入城時已晌午、便道至縣前街、參觀惠民毛巾工廠、廠主爲徐亮熙、由邵惕生殷勤招待、工場分二處、一即在縣前街、一亦相隔僅數十步、二廠女工約四百餘、參觀畢、與該廠陸茂卿、同出北門、沿海塘而行、至新開洞、洞前堆積鬆泥甚多、據云該洞前本有土壩、用資抵禦江潮、當狂風大雨時、因月浦鄉積水難洩、將成澤國、當由鄉民糾集五六百人、擬將開洞開放、用以排洩積水、以救燃眉之急、事被寶山鄉民得悉、恐大潮時危及寶山縣及各鄉村、萬難開放、乃亦即鳴鑼聚集數百人、擬用武力阻止、該圖地保恐肇巨禍、立即呈報縣署、吳縣長親自前往、督同警士彈壓、一場風波、始告平息、而開洞土壩、卒被開放、茲將開放後之新開洞攝影列後、

網球聯合會

今日下午三時比賽

上海網球聯合會錦標比賽、今日爲第四次交鋒之期、於下午三時舉行、出場應戰者共有三組、㊀梅廬與中華在梅廬球場、㊁優游與愉快、在優游球場、㊂樂天與飛鵬、在樂天球場、茲將中華隊名單列後、

顏榮生・馬德泰・張子震・余光田・徐煥棃・陳福瑜・郭豫瑤・余文杰・

體育場之球戰

□昨日比賽結果 ㊀籃球比賽和光與郵務工會、裁判員龔振賢、結果二十五與二十五之比、成和局、㊁星球比賽 華一與勇毅、結果一與一成和局、

□今日比賽秩序 ㊀體育場星球甲組與勇毅、㊁體育場星球丙組與童義、㊂健民足球隊與亞細亞足球隊、

中日交涉消息

濟案在濟南談判

關於中日交涉問題、外間傳說頗盛、昨有人晤清水領事、詢問此事之眞相、據云正式談判、雖無確期、然日方確已準備與國民政府談判、先從濟案入手、將來談判濟案地點、即在濟南、矢田總領事、即將赴濟南一行、或赴先南京、然後再行轉濟、

水上工作

反日會檢委會 雇輪巡查

黃渡等處、爲內河要道、亦爲奸商販運劣貨之所、前次該會出發該處工作、查獲日貨甚鉅、茲悉刻下仍有大批日貨偷運、故該會於本月十九日派奚開元・楊培芳・嚴憶親等二十餘人、特僱用小輪、往來野鷄墩・北新涇・黃渡・崑山・青陽港等處、嚴密檢查、連日查得日貨甚多、

市公安局

續定調查外僑日期

市公安局關於寄居本市外僑調查事、現奉市府諭知、已向領團接商妥洽、仍由市公安局照章進行、其越界築路兩旁住戶調查時、則由公共租界工部局派捕協助、市公安局已定本月二十四日散發調查票、二十九日收票、

中華國貨展覽會

發行紀念優待券

中華國貨展覽會、定期十月十日開幕、該會紀念特刊中、附有紀念優待券一種、此項優待券係用印花圖樣、四周環以美麗圖畫、反面刊列廠號、出品・折扣・地址・等項、全頁共劃二十方印花、每廠號僅可占得一方、全頁二十方定完後、如另有二十家者、再得添加一頁、此項優待印花、應用於本會展覽期內、除會場外、以指定之本埠店號地址爲限、每一優待印花、祇能每人應用一次、此項優待辦法、以現款交易爲限、

東亞大學之教育方針

法學博士江世義、新創東亞大學於愛文義路、昨宴各報記者於中央菜社、由教務長江鎮三發表該校教育方針七點、對於學生行動、不假姑容、聞該校爲矯正學風計、對於校務進行、取極端嚴格主義、不趨時、不鶩利、將使眞正求學青年、得到眞實學問、

吳淞中學

組織消費合作社

吳淞中學、近以全校師生、於消費方面、尚無適當之組織、而職業選修科又乏實習之機會、乃籌備消費合作社、昨日開創業大會、各股東全體出席、正式通過章程、並由股東選出該社執行委員監察委員、又當場議決增設儲蓄部、以養成學生儲蓄之習慣、

華洋印刷工會

徵求會員

華洋印刷工會、自今春成立以來、現計所屬、有八十餘支部、會員竟達千人以上、近聞印刷工友紛紛前往入會者、日必數起、該會爲便利手續起見、於即日起、徵求會員、

華成煙廠工會

昨日開會

上海華成煙廠工會、昨開第五次執行委員會、討論前提條件中之第十七條、每日工作時間規定八小時、日夜相同、如廠方增加工作時、應照每人工資、每時計算、議決、改爲每二小時升爲三小時計算、通過、

新江天輪修理告竣

招商局新江天輪船、於去歲入塢修理、業已告竣、准定陰歷八月十二日開駛、仍照二四六班開往鎮海寧波、

・・・恒豐綢緞店開幕後・・・

寶錦里恒豐綢緞局、自本月初一日正式開幕大減價一月以來、營業頗發達、該局所採辦之各貨、皆爲國貨上等之品、其花樣之新奇、質地之堅韌、與他家實有天壤之別、近日營業尤形熱鬧、聞該局並送絲織手帕、以優待主顧、

都錦生又到新貨

北四川路十二號杭州都錦生駐滬總行、茲由杭廠運到大批新貨、內中並有新出品「昇然」「春泛」兩種、西裝領帶襯衫等、

秋深矣・秋衣亟須置辦矣・

南京路

九華綢緞商店

◉特爲各界預備秋季綢緞衣料數千種

◀薄利競賣▶

定價每尺有

四角八分者 五角八分者 六角八分者 七角八分者 八角八分者 九角八分者 一元二角半者 一元四角半者

每類五六種至十餘種

每種數百匹

其餘各貨目名繁多定價均廉

獨家經銷

緯成呢

每尺 ▲六角八 ▲七角八 ▲八角八

緯成呢安慶承銷處 元大昌綢布號

花色繁多任憑選擇
品質優美盡屬上乘
定價低廉一比較便知便宜

既沾勿藥復慶弄璋

此軍醫乃歸功於韋廉士醫生紅色補丸

黑龍江十八師礮兵團部一等軍醫楊節忱醫生來書云予自任差以來因北方天氣不正又以診務過勞遂致血氣虧損胃呆失眠肌肉瘦削等症雖服中西各藥終鮮實效試用韋廉士醫生紅色補丸不數日即覺精神倍常胃納增進不久病即霍然體亦轉壯今夏又得一男此皆韋廉士醫生紅色補丸之賜也否則匪特無得子之慶且此身恐已在冥府中矣凡經售西藥者均有出售或向上海江西路六十號韋廉士醫生藥局函購每一瓶大洋一元五角每六瓶大洋八元郵力在內

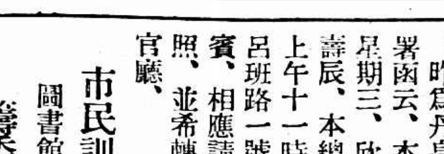

特別警務華人團

籌備組織

服務撮要已通過

上海特別警務華人團、經納稅華人會發起辦理、現已組織委員會、籌備進行、其服務撮要、亦已通過印就、每日下午一時半至三時、由納稅華人會發給、茲錄撮要如下、(甲)報効手續、㊀德智體三育及格、㊁執業住址均在租界者、㊂由殷實華商行號蓋章保證、幷須經理簽字、㊃團員爲實行効力者、免收團費、㊄填志願報名保證履歷等書、然後團候令、㊅調查各種以上事實、㊆調合及格後、檢驗體格、㊇敢者候令受課、不敢者過還各費、不給理由、㊈課畢後、考試及格者、補充正備、不及格者、留入下屆預備或退出、(乙)紀律、㊀服從上級命令、㊁見官長必須敬禮、㊂謁晤上級官長時、須隨時報明職、受上級訓令、須端肅聽講、㊃對上級有反抗行爲、或強辯窺視等情、以違令論、㊄不得與閒雜人治安之[illegible]、[illegible]不得擅用職權、或勸導不力、㊈下級有過犯事、不得隱而不報、㊉不得[illegible]延誤、或遺忘命令、⑪不得假傳命令、及虛捏報告、⑫授課時不得[illegible]推諉、上課時須親自簽到、⑬戒嚴時不得請假、⑭不得持械爭鬥、⑮[illegible]不得有規避之行爲、(丙)風紀、㊀制服須光亮整齊、容貌須[illegible]、㊁公共物件、應盡心保存、不得汙損、㊂除有命令時、不得身著制服離開本埠、㊃服裝須依照規定格式、㊄制服在身、須自尊人格、㊅制服時不得擅至不正當場所、㊆制服時宜振奮壯嚴、㊇制服不得借與他人使用、(丁)處分、㊀罰武、凡未經准假而擅離守者、如屬初犯、則先罰武、三次爲限、㊁罰操、業經三次罰武、尚未自新者、即須罰操一次二次三次、以三次爲限、㊂訓過、罰操三次、仍不知改者、酌量記過、㊃重罰、違令背約犯章者、依警律重罰之、㊄退職、團員如有違背紀律、及風紀者、經巡得令之退職、不給理由、(附則)本章程如有未盡事宜、由委員會議決施行、

張羣譚

解決直魯殘部

張宗昌必將下野

記者昨謁總部總參議張羣、詢以北方戰事情形、據張氏表示、謂直魯問題、可算告一終結、大約將以殘軍改編爲三旅、至張宗昌非下野不可、因一則張爲國府通緝之凶犯、二則張與剌陳英士案有關、萬無容恕之理、前直魯軍屢派人來接洽、此間表示非去張不可、

丹領籌備

慶祝丹皇誕辰

丹麥駐滬代總領事白隆、昨爲丹皇壽辰、致交署函云、本月廿六日、星期三、欣逢本國君主壽辰、本總領特於是日上午十一時三十分、在呂班路一號本署招待來賓、相應請貴交涉員查照、並希轉知本埠中國官廳、

市民訓會召集

圖書館及俱樂部 籌委會議

市指委會民訓委員會、爲發起組織青年圖書館暨青年俱樂部事、昨日召集籌備會議、

市西青年社

發起組織

旅滬市西青年趙如珩・陳亞夫・于壽君・金軼倫・錢海波・俞嘉中・葛建時・沈繹之・顧天放・陳賡・唐天恩等、發起組織市西青年社、藉以聯絡感情、研究學術、於昨日下午二時假城內也是園開談話會、當場推定金軼倫・趙如珩・葛建時・陳亞夫・顧天放・沈繹之・唐天恩・俞嘉中・錢海波爲籌備委員、並推定葛建時・趙如珩・陳亞夫・負召集之責、暫借市農會爲籌備處、

大聲報五期出版

大聲報三日刊、第五期定今日出版、要目有新新館關之清單、新加坡黎忠曄畢命、笑舞台決意復活等篇、

遺失圖章聲明

鄙人自民國十四年多間與家族分居移還松江已有二載向在外鄉謀生所有蛋形篆文維慶二字圖章於遷松時發覺遺失向無發生事故不料現有無恥之徒在外竟將該章冒印詐騙之事無形在外發生糾葛但該章早經無效如有出在外鄙人概不承認早已另刻新章方形篆文四字新章爲憑以後如有一切銀錢往來等事非經鄙人親筆簽字蓋印新章方可有效特此聲明 俞維慶啓

足腫仙丹 療腫健步丸

[illegible]

今天戲目

大舞台(三馬路) 日戲 夜戲 高廷贊 高廷贊

第一台(四馬路) 日戲 頭本開天闢地 夜戲 奇雙會 二本開天闢地

共舞台(法租界) 日戲 夜戲

上海舞台(四馬路) 日戲 夜戲

□下爲影戲院

中華(吉祥街) 後部大俠復仇記
恩派亞(八仙橋) 金錢之王
萬國(西華德路) 泣荊花
中央(六馬路) 蕩婦心
新中央(海寧路) 偵探血
卡德(卡德路) 前部大俠復仇記
世界 民族血
奧迪安(北四川路) 神密女偵探
上海(北四川路) 賢父孝子
通俗(大南門) 海外奇緣
卡爾登(派克路) 兩性之爭
東華 紅粉飄零
共和(方板橋) 怪騎士
北京(北京路) 沙場艷蹟
百星(福生路) 採花浪蝶
夏令配克(靜安寺路) 狗朋友
中山(四川路) 白雲塔
光陸(博物院路) 椿庭淚痕

紗布交易所經紀人

陸竹坪被綁

黎明時總會局終 出門口突遇五匪 汽車在滬西發現

愛多亞路華商紗布交易所經紀人本邑人陸竹坪、現年五十八歲、其子志乾、亦在該所爲拍扳、同居於南市王家碼頭、并在南市設有茂昌棉紗號有自備汽車一輛、號碼爲八千一百七十二號、由汽車夫王阿鏡駕駛、前晚陸竹坪乘汽車至愛多亞路二百零八號寧商總會梁叉麻雀、直至昨晨四時零五分局終、意欲乘車回家、甫出總會門首、尚未登車之際、突有綁票匪徒一人、身穿黃灰色長衫、執有手槍、上前操滬音、向竹坪恐嚇、其時對面法租界有慶里口及北面堦沿石上又竄出四匪、均穿長服、各出手槍、將汽車夫王阿鏡驅逐、並將陸竹坪押登汽車、一匪自行司機、向西藏路方面疾駛而去、瞬息杳然、因時在深夜、無人瞥見、嗣經汽車夫回報小主、同投老閘捕房據情報告、請爲查究、汽車於昨日午時、由靜安寺捕房在極司非爾路西凱旋路上發現、已交還原主、

叔母何其兇！

借貸不遂將姪兒一頓

龍鐘父母驚得呆如木鷄 忿無可洩寢處解帶自縊

鹽城人吳金香、年四十四歲、住閘北柳營橋大成絲廠後草棚內、以犂地爲活、今春其同居之族叔吳鳳起、將鄉間祖遺之田四畝、以洋一百元押與金香耕種、近其族叔貧不聊生、迭向金香告貸、而金香家中除妻女外、尚有七十六歲之老父及七十三歲之老母、一家數口、全恃金香工作爲活、家境極爲蕭條、因此對乃叔告貸、婉詞商卻、詎乃叔之妻黃氏、認爲故意不肯、遂以所押之田畝數目未曾押足爲詞、迫令金香再加三十元、昨日上午向金香逼索未果、乃令先交二十元、餘十元訂期再付、而金香實囊空如洗、無錢交付、詎黃氏竟主其母家邀集二十餘人、將金香痛毆、遍身受傷、血流如注、時金生之妻王氏適工作於絲廠、其龍鐘之父母、見來勢洶洶、已驚得呆如木鷄、故無人報警、致彼若輩肆毆後揚長逸去、旋金香以橫被毆辱、一時忿無可洩、遂萌短見、背其父母解帶自縊於寢處、迨其妻聞訊趕回援救、無之已氷、當即捶胸痛哭、奔至中山路四區公安局第二派出所報由巡長田明山王英芝到來、將吳鳳起拘送四區總局、諭令暫押、候飭警調査、並拘黃氏到案、再行核辦、

盜來時學徒

跳樓傷足

東西華德路鄧脫路口一百六十七號錢恂子所開之義大豐米店、昨晨六時十分、有六盜闖入、四盜有槍、跑進帳房間、强逼帳房張梓良啓開銀箱、刦去現洋鈔票共一千二百零四元、當盜來時、有學徒王文勤（二十二歲浙江人）從樓上跳下、欲呼崗捕、以致跌斷左足、送醫院醫治、

俞祖望律師
事務所四川路三十九號
電話中央五一五〇號

非法勒捐

船行主人被拘

吳淞運大公船行、非法勒捐案、迭紀本報、昨悉該船行行主王峙峰、已於前日(二十一日)下午四時、被吳淞七區公安局局長吳紹璘、奉市政府密令、派巡官戴國勝巡長毛玉明率領武裝巡警、前往拘捕入局、

募地裏

相逢素識

現款三百抱腰刦去

販賣杭柴爲生之宿遷人單金才、家住閘北共和新路惠康里四十三號、日前攜帶現款三百元、赴杭購柴、因河水大漲、船隻不能開行、所進之貨、無法運滬、遂於前日攜帶原款、乘末班車返滬、至晚九時抵北站、下車回家、行至惠康里方欲入弄、突有其素識之石李二人及一不相識者到來、石李一出利斧、一出手槍、嚇禁聲張、餘一人抱住單腰、然後將其懷中之現款三百元、一併刦取、相率向北沿鐵路而逸、

又一批散發傳單青年宣判時

法庭上引起兩項問題

逐出租界：收回公廨後已無此辦法
移提押犯：並未通知法院實不合法

總巡老閘兩捕房探捕、於本月二日、在南京路及外灘等處拘獲散發反動傳單並高呼口號之男女青年吳阿三、周志山、姚文明、邱家宗、楊招氏、朱漫生、韓政、王鳴琴、張得其、池安南、伍伯林、趙子芳、馮木萍、羅衛民、張阿二、李萱、嚴、傅幻安等二十三名口、連同傳單、解由臨時法院判解淞滬衛戍司令部訊辦、嗣工部局以此案發生地點、係屬租界、且無特別情形、應由租界法院受理、故雖經衛戍司令部迭次派員移提、皆被捕房拒絕、後、當局對此交涉問題、數度討論、結果仍歸臨時法院受理、並由何院長將此案特派鄭文楷推事承審、業已研訊終結、被告押候宣判在案、昨晨屆宣判之期、捕房將男女各被告解至第五刑庭、由鄭推事偕觀審之英副領事白的特氏升座、當據捕房代理律師博良諮稱、自一八六八年至收回會審公廨之時期中、凡處治罪犯、得按其案情、除判罪刑外、並予以逐出租界之處分、故要求庭上將本案各被告、逐出租界、鄭推事即宣稱、自收回會審公廨後、已無逐出租界之辦法、若捕房欲恢復此種條例、須由工部局與國民政府商議、得政府核准後、方可實行、今貴律師所主張、並無明文規定、故難照准、且尚有一點、在案被告中之伍伯林、自本院十九號改期後、突爲日領事署提去、而捕房當時並未通知本院、實不合法、希望捕房以後須加注意、本院現對此問題、須通知交涉公署提出嚴重抗議、而捕房律師聞語即稱、庭上既不准捕房之請求、請於書面裁決、以便捕房提起上訴、至伍伯林之被日領署提去一事、應聲明此中理由、因中日條約、雖已期滿、但新約未成、在此時期、中間一切[?]何、尚未經雙方解決、故在未解決之前、捕房祇得照以前辦法處理、査從前辦法凡犯人由領事署提出充分證據、而捕房證明確係該國國籍者、捕房須立時將此犯人解交領事署審理、否則領事署可控告工部局也、上次庭訊後、日領事署即派員攜帶伍伯林之國籍證至捕房、證明伍係隸日本國籍、要求將伍移提、捕房依照以前辦法、乃將伍伯林交日領署來員帶回、鄭推事宣稱、査本案被告伍伯林在上次庭訊時、供係福建籍、應由本院管轄、縱使日領事署派員向捕房移提、而捕房理應先行通知本院、俟核准後方可、不應貿然由該署提去、論華始宣判曰、吳阿三、姚文明、張得其、趙子芳各處拘役十四日、周志山處拘役七日、邱家宗、楊招氏、朱漫生、韓政、王鴻琴、池安南、馮木萍、各處罰金二十元、羅衛民處罰金四十元、張阿二處拘役十四日、李萱處拘役二十一日、李洪生、陳康如各處罰金二十元、女子周明祥魏梅溪高葉嚴傅幻安各處罰金二十元、後在法院門首拘獲之吳彬李學茂李俠吟三被告改期十月十二日審理、未決羈押日數、准以二日抵拘役一日、判處罰金者、未決羈押日數准以罰金一元抵一日、並諭面裁決云、捕房律師聲請將各被告人逐出租界一節、在未經明定辦法以前、未便照准、又伍柏林部份據捕房聲稱、本案自本院十九日改期後、該被告人即由日本領事公館提去等語、査該被告人前經本院訊問、供係福建人、捕房解單所載亦同、凡繫屬於本院審理中之刑事被告人、何得未經本院許可、即擅自提去、此種事實、顯係違法、應函請交涉公署提出嚴重抗議、以憑核辦、而捕房對於逐出租界一層、須提起上訴、本案所判處罰金之各被告、不得無故羈押、准以判處之數日交保出外、聽候審判、本案被告中判處拘役七天之周志山、因未滿十六歲、准予具結釋放、抄獲之大小傳單等物均沒收、

朱亦宜子被綁案

嫌疑人確有嫌疑

核對筆跡甚爲相符 匪方來信均有楊姓

法租界舟山路大豐永報關行經理朱亦宜之子、於五月廿七日被匪綁去後、迭接匪方來信、勒索巨款、現由法捕房將此案之關係人方嘯舫拘獲、解經法公堂論候查明再核在案、昨又提訊、原告朱亦宜稱、近來又接匪方來信、囑令出洋一千五百元、方允將兒子放回、査此案發生後、被告借一素不相識之人到來、囑令報告捕房、旋即與商人代至匪方接洽、陸續被其取去費用二百五十六元均被私自化用、起先綁匪來信、約在江蘇旅館接洽、吾即托被告與曹根泉同至該旅館守候多時、未見有匪來接洽、當由被告用墨筆書寫方仁收三字、貼在旅館門口黑板上、後因守匪未遇、故由曹根泉將此字條扯下帶回、由商人核對綁匪來信之筆跡、甚爲相符、故此報捕拘案、被告之父方德昌亦係大豐永報關行之一股東、故世後仍與津貼款項、對於被告甚爲優待、況查行中帳房馬紀榮、於吾子未被綁之前、接得匪徒來信、索借巨款、信內並封有子彈兩粒、亦由被告代爲前往接洽、以二百元了事、信內具名係楊姓、而民子被綁後、匪方來信內、亦有楊姓其人、由此而觀、可見被告對於此案頗有關係、請爲詳察、繼由證人曹根泉投訴與被告方嘯舫同至各處與匪接洽情形、中西官與被告還押、聽候覆訊再核、

婦女問題

夫爲牧猪奴 妾願投浦死

住居閘北青雲路恒餘里七弄東一家湖州婦人聶順寶、年二十三歲、近因乃夫聶艾英、沈緬賭場、屢勸無效、前晚夫婦間又相口角、順寶忽於昨晨留書出亡、謂已投浦自殺、其夫大恐、遍投親友家訪尋無着、當托其友徐福義報請陸家嘴海關水巡捕房留意

紅顏命薄

夫弟無良

就嫁前啼哭求去

常州城內有少婦陳姚氏、年僅花信、紅顏命薄、乃夫死已二年、遺有孤女祥弟一口、年僅髫齡、該氏因連年戰事、顚沛無以自活、因於日前攜女來滬、投奔夫叔陳永生、求爲介紹工作、不謂陳永生見該氏尚具姿色、心懷不良、暗與蟻媒趙德樹顧羅氏等商議、趙等爲覓得主顧在楊樹浦春陽里三十五號爲工人之高阿弟爲婦、得價洋一百二十元、朋分化用、前日將該氏送往過門、該氏尚疑爲薦伊至廠中工頭處接洽、遂亦安之、不料入晚高說明已爲其妻、該氏大駭、啼哭求去、已經不及、强留一宵、於翌晨奔投五區四所控告、以案關略誘、派警將一干人拘獲、昨送公安局究辦、

臨聘悔婚

女兒大不悅

滬南某錢莊經理奚某、富有財產、其女慧雲、年廿一歲、在南市某女校畢業、本年退學、今春由親戚作伐、許配與某洋貨號沈姓之子爲室、已將擇日行聘、奚忽拒之、爲女所知、心甚不樂、忽於前數日失踪、並將已之飾物隨身攜去、值二三千金、現奚向各親戚處找尋、尚無影踪、

青梅竹馬 竟種情根

城內四牌樓開設牛角燈店之葉裕生、有一女名玉枝、年方及笄、自幼與住在西姚家弄直隸人李安邦之子李榮森（年十八歲）同玩、青梅竹馬、不料竟種情根、去年間已發生關係、且誓婚嫁、現爲葉裕生所知、於前日將女送至李家、乃往報一區二所、將榮森玉枝拘獲、當即送司法科、翁後傳兩造家長、俱不願到案、乃於昨日一併送地方法院核辦、

苦哉婢也 逼吞生鹹魚

王葉秀英問心何忍

閘北川公路甄慶里十號粵婦王葉秀英之婢女祟明人施阿娥、（十八歲）昨投五區二分所訴稱、因被主人虐待、夏楚横施、今日奉命赴菜場購菜、主人囑購鹹魚、並未言明若干、我乃購切斷之塊頭白鹹魚四塊回家、不料主人嫌我購得太多、即勃然大怒、迫我將生鹹魚食下、我因違抗、遂肆其荼毒、將我鞭笞、現在遍身傷痕、不堪其苦、故潛投來所、請求超豁、言下啜泣不已、該所當驗其遍身、果有青腫數處、遂傳其女主人王葉秀英到案、解送司法科訊辦、

蓮子艷史

自幼許配中表聯姻 戀愛同居胞兄出帖

鹽城人謝鴻祥之女蓮子、年屆標梅、自幼即許於陸姓子爲室、原係中表聯姻、蓮子於去年到滬、在虹口日本人家爲使女、旋與李長喜發生戀愛、進而同居、並賄通蓮子之胞兄出帖、竟作正式夫婦、事爲女父謝鴻祥所聞、於前日投五區三分所控告、尚由警將李及蓮子拘獲、

有婢懷春

等不及成婚 老實地偕逃

法新租界辣斐德路西段滇人姚國泰家十七歲婢女巧貞、貌尚可人、近與男僕鄭大正（現年二十三歲）發生戀愛、伊主早已偵知、因念該婢供役多年、平日作事尚勤、該僕人亦誠實、允將巧貞配與大正爲室、容俟遷居巨廈、另給一房、擇吉成婚、詎鄭等迫不及待、竟於前日清晨偕同巧貞雙雙遁逸、現姚預備報捕備案、

妻貌不揚

夫有外遇

醋海從此興波

住居閘北國慶路老永盛里一三三號甬人陳興發之妻榮氏、（廿八歲）厥貌不揚、陳頗厭惡、家庭間時生勃谿、有住在大統路發祥里廿七號某工會之茶役大場人王金生之妻張氏、半老徐娘、猶存風韻、與發與之姘識、業已有年、榮氏亦微有所聞、今年嘗數次秘密察見乃夫與婦假旅社幽會、昨日氏赴公益菜場購菜、適其夫與婦亦至該處附近租借小房子、遂爲氏瞥見、不由醋意勃發、破口向婦大罵、其夫即將氏毆打、並罵云、我寧與老婦周旋、殊不願要汝此醜陋之妻、且被毆傷數處、當時馬路上衆目睽睽、氏既慚且憤、回家後至午飯時即赴閘北乃夫姘婦處與婦又互毆一場、彼此衣服扯裂、由崗警一併帶入四區公安局、判將婦押候傳氏夫到案再核、

戀新忘舊

鄉婦不甘居田舍郎妻 竟被扣房門之外

蘇州少婦趙金氏、稍具姿色、其夫在鄉務農、該氏風流自賞、不甘作田舍郎妻、與現在先施公司爲出店之同鄉人謝管成姘識、背夫偕謝來滬、同居於閘北共和路民興里一二三號、迄今已有五年、最近謝又密姘一寡婦、（二十四歲）兩情極熱、遂將該氏拋棄不顧、該氏因謝多日不歸、並陸續將貴重物件運出、情知有異、從事偵查、始悉謝復與其新歡賃屋於法租界、某日晚、氏行往南京路、瞥見謝手挽一艷妝少婦同行、氏密隨於後、見謝偕婦至香粉弄入海家旅社投宿、氏踪入欲進房質問、被謝拒閉門外、婦因謝得新忘舊、預將未被謝搬去之衣物、皮箱運出、連箱質去、得洋備回蘇州、昨日謝返、欲搬皮箱不得、與氏口角之下、互扭至四區公安局、轉解總局發落、

引翔港賽馬特刊安穩預測出版

第八大（甲種馬） 浙江 Chekiang

商場行市

華商紗布交易所

兩婦爭寵結下了深仇

留罐子死得可憐 王步樓爲妻洗刷

浦東董家渡碼頭小工頭王步樓、先與老白渡王梁氏姘識、生有一子、名留罐子、（已死）、嗣受娶潘氏爲婦、以致兩婦爭寵、結成深仇、潘氏乃囑王梁氏之鄰居老婦熊馮氏、在大餅內暗置鴉片、將留罐子毒死、案發後王潘氏熊馮氏均皆逃避、迄已一載、茲爲王梁氏探獲、扭控警廳、移解地方法院、偵查完了、提起公訴、昨日上午由李推事官會同王檢察官開庭審理、訊據熊馮氏供丈夫死已十一年、家中並無一人、與王步樓並無關係、否認毒斃小孩、並稱在鎮江帮傭、迄今二年、而該孩係於去年三月初三死的、本人不在上海、問官即駁詰云、去年檢驗時王步樓在檢察官處供稱、爾之姘夫即王步樓前妻之弟、並供三月初三爾曾被三區一所拘捕、凡供認遭王潘氏唆使、後於警所被搶時逃出、該氏狡賴不認、至此、問王潘氏供嫁與王步樓爲妻、已七年、王梁氏與王步樓幾時姘識、我不知、熊馮氏我不認得、王步樓是否有前妻、我亦不知、小孩何時死的、當時我亦不知、並不謀害、對於死罪情形、概不承認、問官詰謂爾與熊馮氏均拘入三區一所、後來爾夫於三月初四寫一張紙與王梁氏、紙上謂王潘氏串同熊馮氏將王梁氏之六歲子毒死、本當送官究辦、承親友調解不究、所有一切生養死葬、歸王步樓承當、王潘氏以後不許再進王步樓之門、如果不遵條件、罰洋一千元、爾還有何說、乃該氏堅稱不知、官又問當本院去年迭次傳拘、你爲何不到、答在家中不知奉傳、官云王步樓到庭供你已逃得不知去向、該氏無語、官又問王梁氏、供稱已死留罐子爲王步樓所生、去年三月初二下午、我在河邊洗衣、看見王潘氏與熊馮氏挽手同玩、買大餅給食、詎我子吃後、至晚歸家即上吐下瀉、其狀頗慘、向詢據稱舅母指熊馮氏買一大餅吃過、以後口中又吐鮮血、到第二天我子即死、熊馮氏到來探望、我問他昨日給我子吃的什嗎、他就逃去交糾察隊、是姜國保王華當大權、當將熊馮氏王潘氏拘獲訊問時、熊馮氏供遭王潘氏教唆、願養他終身、且有五十元酬勞、先取一元鞋子錢、三月初四、我要送官究辦、姜國保聲稱、地方廳不辦事、並强制我和解而寫這張憑據、官問爾子嘔吐時燒餅內看見鴉片否、答不仔細、訊至此、時已正午、問官命暫退、至下午一時半續審訊、據王步樓供、先姘王梁氏、再娶王潘氏、小孩留罐子據王梁氏說我養的、而對於熊馮氏王潘氏等謀害小孩一案、則矢口爲王潘氏洗刷否認、並稱熊馮氏我不認識、問官當向詰云、爾去年在檢察官前所供熊馮氏在三區一所已承認之供詞、何以今忽翻供、乃王步樓竟否認有此供詞、並稱並未到過三區一所、問官將其出立之自認條件向王問云、此係爾出的否、答此係王梁氏寫好後强我簽字的、至此又訊證人姜國保、供王家之事、我不明瞭、不過熊馮氏王潘氏當時確到過三區的、我不是局中人員云、問官又問其餘證人一過、當以案關重大、候調查明確、再行傳審、被告等還押、

親母咬人殺子案上訴

四項理由兩個證人 祇此一子…何忍加害 仇人尋釁…出門被擊

住居滬東楊樹浦之本地鄉婦張沈氏、因有教唆已經臨時法院判罪之王毛囡姜寶卿朱振華方永興等開槍將其子張一麟擊斃嫌疑、被楊樹浦捕房華探長魏金福、包探劉岐山與西探將氏拘解臨時法院、訊判徒刑三年、嗣張沈氏不服、延律師具狀上訴、昨日午後、由上訴院刑庭長吳經熊偕鍾署兩推事審理、即據上訴人之代理律師起稱、本案係根據已經獲辦之王毛囡等口供、謂槍殺張一麟、實係受上訴人教唆、是以上訴人被處徒刑三年、惟除該項口供外、並無其他確實證據、今上訴人固供上訴人曾在其家中托王毛囡同姜寶卿將其子打死、惟姜則供與上訴人並不相識、而上訴人亦不認識姜寶卿、王毛囡所供顯係不實、（二）死者張一麟、前年曾在廣東、在軍隊中充當小尉、當時曾與致上訴人、謂退伍人頗多、不能久住等語、（三）一麟在廣東供職一年之久、去年上訴人因家無多人、即咨洋一百元匯給一麟、命其返家、一麟接到錢信後、遂乘輪來滬、（四）王毛囡等供我等將一麟殺死後、經張沈氏給酬謝洋四百元、我等即往中江旅館開四十七號房間分錢、然嚴律師曾親往中江旅館內調査、並無其事、故上訴人被處徒刑、實被誣蔑、要求將原判撤銷、宣告上訴人無罪、繼由上訴人張沈氏供稱、與王毛囡係鄰居、對於姜寶卿等皆不相識、王毛囡因屢次借貸不遂、致被誣指、我祇此一子、雖生前性喜游蕩、何忍教人殺死、況我母子兩人、甚爲親愛、又王毛囡之母於其子被捕後、曾至我家向我云、汝不必控訴我子、否則必命我子誣汝主使、又據張鍾氏證稱、死者係我丈夫、上訴人則爲我姑、與對我夫婦兩人、甚爲親愛、家中尚有男孩兩口、我姑斷無教唆他人殺害我夫之事、因我夫生前外間仇人頗多、被人槍殺之時、係由家出外、未出時曾對我云、近日環境不好、仇人欲加謀害、我聞語後即不許其出外、而我夫堅欲出走、甫行數步、已被人槍擊倒地、當時我姑亦在家中、又由張阿狗證稱、上訴人係我祖母、王毛囡之母到我家向祖母云、汝不必控訴我子、否則必命我子誣汝等語、我完全聽見、而捕房代理博良律師起立向張沈氏張鍾氏張阿狗等駁詰一過、請求將案改期、飭提王毛囡等到案質訊、吳庭長核供、論本案改期、候將王毛囡等吊案續訊、

混用僞鈔

罰一千元

張麟官再試被罰

山東人張麟官、前日下午六時許、至楊樹浦路九百八十三號范王氏煙紙店內混用每張十元之花旗銀行假鈔票一張、中國銀行五元之假鈔票一張、被氏察悉、鳴由包探李鵬飛將張拘入捕房、昨晨解送臨時法院、據原告范王氏投稱、被告先將五元之僞票到來購物、我不辨眞假、貿然收受、後轉給他人、始知僞票、適被告第二次又將十元之僞票繼續混用、被我鳴捕將其拘獲、質之被告供、係一羅姓友人欠我會款所給、不知僞造、王推事判張處罰金一千元、無力易以監禁、以三元抵徒刑一日、僞票銷燬、

江心遇盜

前晚六時許、旅客夏必成、由浦東招商局華棧碼頭雇乘舢板渡浦、甫抵江心、突有盜匪四人、搭乘舢板起來、二人執有手鎗、當將夏身畔鈔洋七十元、金表一只、一併劫去

頭傷倒地

江北人劉慶大●李德祥●殷家坤●昨午在東嘉興路用木棍互毆、劉頭部受傷倒地、包探尤雲卿聞警趕到、將李殷兩人拘獲、連同木棍、併將傷者送往醫院醫治、

苦苦哀求

南京人夏仁瑞、家住閘北姚家石橋益信里五號、昨扭同居之山東人梅秀峯投四區公安局控稱、陰曆七月初、民由外歸家、撞見被告與民妻王氏同睡床上、當時民欲扭局控訴、因伊苦苦哀求始已、不料越六日、民妻忽然失踪、屢尋未獲、定係被告誘匿、故扭來局請求判令交出、質之被告供稱、原告欠我會洋十二元、及租保洋十二元、共二十四元、向索不還、反誣控拐誘其妻、求察、案經解局訊辦、

虛設藥房

華務處西捕頭漢密台氏、偵悉大沽路一千二百〇一號屋內、有人虛設源豐藥房、秘密私售鴉片、遂於前日下午、帶同王譯員密往按址拘獲土販粵人楊文慶楊榮慶張世明王玉山四人、抄出煙土四十二兩半、煙槍煙燈各一只、天秤四付、煙一罐、圖章多個、以及源豐藥房印花數十紙、一併帶入新閘捕房收押、昨晨解送臨時法院、判決楊文慶楊榮慶各處徒刑一月、並各科罰金五百元、張王兩人、各處罰金五十元、煙土煙具等沒收、

形形色色

開鎗拒捕

昨晨六時許、靜安寺捕房華探長張子卿、在昆明路舟山路口行走、遇見三人、行跡可疑、擬上前檢查、其中一人、即抽出手鎗開放一響拒捕、時由淮山捕房在附近值差之華捕等開鎗追擊、將同夥擒獲世成孫老五二名、並在身畔當場抄出運蓬手鎗一支、子彈六粒、一併帶回捕房、

擲刦傷人

南市茂祥巍布號友吳德長、前日往華號梅家弄一帶收取帳款、返、行至張家行西鄉、突有匪徒四名、伏於田中、將吳攔住、吳即喊救、被匪用棍當頭猛擊倒地、即將吳身上搜抄帳洋一百數十元及支票兩紙刦去

氣象

徐家匯天文台報告云、昨晨多雲、天氣潮濕、四時許降大雨、東北風、氣壓低而不定、溫度最高八十三●九度、最低七十三●三度、預測今日天氣、沿海降雨、馬鞍山以北有東北風、因琉球以西發生低壓、致東海南部、有溫和之旋風、在梅酷新莫斯島以南之颶風、仍停頓未進、其勢相殺、另一颶風、顯在關島之西向西北進發、

引翔港賽馬特刊安穩預測出版

引翔港賽馬特刊安穩預測一冊、已經出版、內容豐富、馬名中西合璧、詳測各馬之優良、並詳述各馬經過▲期後之情形、該書在場內發賣、每本售小洋二角、

昨日引翔鄉賽馬之成績

馬名　騎師　重磅　獨贏　馬位

第一次（甲種馬）讓賽　賽七法郎
㊀衣司脫衣夫Easter Eve　派一金　149磅　699張　568張
㊁南尾勃勒Navigation　司納沙　147磅　248張
㊂飛泥司維羅Paynesvelo　亞少立　137磅　10張
總時間一•一五•二最後二法郎三一•頭馬勝半乘二三馬相距三乘
獨贏　九元六角
馬位　㊀六元九角㊁九元二角㊂一百十三元四角
搖彩　㊀一一九號三百三十三元二角㊁五一〇號九十五元二角㊂三八二號四十七元六角
副彩　十七張各得洋二十元號碼如下　三七　四八七　二六〇　五〇三　一三　二三七　三五七　四四一　三三　三〇七　三九五　二　七六　四四七　二〇三　二二　四三三　一五五

第二次（搖會馬）賽半里
㊀地黑而農海羅The Wellknown Hero　黃　瀏　152磅　224張
㊁設拉浮婆脫Flying Boot　陸致和　152磅　519張
㊂微微V. V.　潘少齡　147磅　59張
總時間一•〇〇•二最後二法郎三〇•頭馬勝三乘二三馬相距四分之三
獨贏　三十六元七角
馬位　㊀十五元七角㊁九元六角㊂四十九元八角
搖彩　㊀九〇號五百二十三元六角㊁六一二號一百四十九元六角㊂四四六號七十四元八角
副彩　九張各得洋二十元號碼如下　一七四　二二五　四六六　四一八　二八二　二七六　四四三　一五〇

第三次（甲種馬）拍賣　賽四分之三里
㊀湯尼司潘Donne pur　諾　德　152磅　212張
㊁卡洛發拉Kalfala　仇　大　165磅　157張
㊂白瑪臘Barmal　富振遠　152磅　370張
總時間一•二三•二最後二法郎三〇•一頭馬勝四分之三乘二三馬相距一頭
獨贏　九十七元一角
馬位　㊀十六元九角㊁二十一元八角㊂十三元二角
搖彩　㊀四一〇號五百七十九元六角㊁一九號一百六十五元六角㊂六九號八十二元八角
副彩　十七張各得洋二十元號碼如下　二六〇　一七三　二二六　四七　六　一五九　二一八　八七　四〇八　四一七　一七一　二二七　三〇八　一九六　[illegible]

第四次（甲種馬）賽九法郎
㊀司脫夫夫Swift Fool　何得亭　152磅　375張
㊁滑登脫而Prodrubia　陸致和　152磅　362張
㊂網脫約郎Mont Blanc　海維去　152磅　357張
總時間二•二四•最後二法郎三〇•頭馬勝一乘半二三馬相距三乘
獨贏　十二元九角
馬位　㊀六元一角㊁五元六角㊂九元七角
搖彩　㊀二三七號七百三十七元[illegible]㊁二八號二百十四元[illegible]㊂四號一百〇元
副彩　九張各得洋二十元號碼如下　六八九　一八九　二〇八　三九　六四七　[illegible]

第五次（搖會馬）賽九法郎
㊀路退勵婆克Quotation Mark　坤　山　160磅　563張
㊁聖保特利St Patrick　仇　大　159磅　260張
㊂英特來的夫Interruptive　司納沙　157磅　47張
總時間二•〇七•最後二法郎三一•一頭馬勝四分之三乘二三馬相距一乘
獨贏　二十元二角
馬位　㊀八元一角㊁十一元八角㊂八元七角
搖彩　㊀六二六號七百四十四元八角㊁一四二號二百十二元八角㊂三元號一百〇六元四角
副彩　十張各得洋二十元號碼如下　六八二　五〇　一九三　三三三　七元一　四四一　一九二　一九四　三八二　五六六

第六次（甲種馬）A讓賽　賽一里
㊀康雪特雷勒Consideration　坤　山　160磅　155張
㊁及克亞夫大蒙Jack of Diamond　胡會林　153磅　367張
㊂英司白克而德浦Inspectorship　海　而　155磅　315張
總時間二•二四•最後二法郎三〇•三頭馬勝四分之三乘二三馬相距四分之三
獨贏　六十五元九角
馬位　㊀二十元七角㊁十七元七角㊂十二元七角
搖彩　㊀三四一號八百十七元六角㊁八六七號二百四十三元六角㊂三三號一百十六元八角
副彩　六張各得洋二十元號碼如下　七一五　七五六　三八七　四四〇　七二八　八三

第七次（甲種馬）B讓賽　賽一里
㊀皮的夫而辣雷Beautiful Rush　諾　德　164磅　272張　276張
㊁潑州Changelow　鄺兆麟　163磅　195張
㊂喬來司德Jolly Star　湯得生　157磅　367張
總時間二•二一•二最後二法郎三一•二頭馬勝四分之三乘二三馬相距一頭
獨贏　四十六元九角
馬位　㊀十二元二角㊁十五元二角㊂十元四角
搖彩　㊀五七二號八百〇三元六角㊁六三四號二百二十九元六角㊂三三八號一百十四元八角
副彩　七張各得洋二十元號碼如下　六七三　三三九　二六　三三九　五九二　二六九　六〇六

第八次（甲種馬）　賽四分之三里
㊀浙江Chekiang　富振遠　168磅　550張　450張
㊁愛納歇浦色根Ownership II　謝順德　162磅　216張
㊂貝當Petain　宋立峯　158磅　21張
總時間一•三二•最後二法郎三〇•頭馬勝一乘二三馬相距一乘
獨贏　三十六元一角
馬位　㊀九元六角㊁十四元六角㊂四十一元五角
搖彩　㊀二〇九號八百二十三元二角㊁三三九號二百三十五元二角㊂六七四號一百十七元六角
副彩　十張各得洋二十元號碼如下　二九四　六二九　二二一　二五四　四五七　四一七　六七六　九九　五〇二　二四五

第九次（搖會馬）讓賽　賽一里
㊀佛來娜愛司Very Nice　富振遠　153磅　299張　188張
㊁勿拉會好司Flying Horse　陸致和　154磅　57張
㊂紐麥克New Mack　黃　灝　149磅　28張
總時間二•〇•二最後二法郎三一•二頭馬勝一乘半二三馬相距二乘
獨贏　四十七元七角
馬位　㊀十一元三角㊁七元六角㊂九元一角
搖彩　㊀四三三號一千三百十六元㊁五一號三百七十六元㊂四一號一百八十八元
副彩　七張各得洋四十元號碼如下　五一〇　四八五　二四〇　四九七　一三一　三七一　四六

第十次（甲種馬）　賽一里又四分之一
㊀江西Kiangse　富振遠　153磅　117張
㊁克司登騰Christendom　恩卡茉沙　153磅　137張
㊂萬倫派來特Grand Parade　潘少齡　151磅　51張
總時間二•四四•二最後二法郎三〇•二頭馬勝一乘二三馬相距一乘
獨贏　七十八元六角
馬位　㊀十三元㊁八元七角㊂十九元四角
搖彩　㊀七一八號九百十二元八角㊁一六九號二百六十九元六角㊂四四一號一百三十四元四角
副彩　六張各得洋二十元號碼如下　八二一　二〇八　九九六　五一九　六二三　七九二

今日引翔鄉賽馬之預測

▲第一次（一里）㊀菲來年台的夫Preventative　㊁[illegible]　㊂黑司令色根Wisdom II
▲第二次（一里）㊀勃立生Erison　㊁[illegible]Sportsman Union　㊂[illegible]
▲第三次（七法郎）㊀頤保林司Our Prince　㊁[illegible]
▲第四次（四分之三里）㊀[illegible]　㊂[illegible]
▲第五次（一里）㊀衣司脫衣夫Easter Eve　㊁[illegible]
▲第六次（一里又四分之一）㊀[illegible]　㊂[illegible]
▲第七次（四分之三里）㊀司保脫斯門Sports Union　㊁[illegible]Adalbert　㊂[illegible]Monarch
▲第八次（一里又四分之一）㊀康雪特雷勒Consideration　㊁[illegible]Flying Boat
▲第九次（一里又四分之一）㊀波浪的[illegible]Irrefutable　㊁及克亞夫大蒙Jack of Diamond　㊂卜特而門Battlement
▲第十次（九法郎）㊀江西Kiangse　㊁潑來衣夫Chilly Eve　㊂克司登騰Christendom

建設新人體

人生於世、積年辛勞、精血漸衰、厥後神志怯弱、遇事畏退、不能不謀建設新人體、本藥房

哈蘭士人中寶

爲現代補血生精之惟一聖藥、服之、精血充足、可終日辦公不倦、宛如建設新人體、故凡男女一切體弱血虧各症、服之、立見充分功能、享受永遠康健、

價目　人中寶　大瓶洋二元　小瓶洋一元二角

上海四馬路中　太和大藥房總發行
全國分店及各大藥房均有出售

商場行市

厘市趨堅

▲洋厘　昨（二十二夏曆八月初九日）釐市漸趨堅俏、計早市七錢二分一釐、較前天又大六二五、午市七錢二分〇七五、續加三七五、市場交易不寂、票劃各款做出一百數十萬、客帮仍有數十萬去買、來源仍屬零星、銀行進出頗爽、計交市六七十萬、小洋光景、江角買氣殊頹、致價復低、計早午市同爲六錢一分九釐、結果較前日小去二釐、廣角早市五錢九分一釐七五、大一釐二五、午市五錢九分二釐二五、加七五、成就十餘萬角、拆兌價早一千二百十八角四分、減一角六分、午十六角九分、小一角一分、銅元長五百文、計四百〇五千五百文、做出三萬餘串、衣牌早二千九百廿四文、大七文、午廿三文、大六文、角坯二百四十文、貼水五十二文、午收均與上日相同、

▲銀拆　昨逢週六、中外各銀行收解各項票單貨稅交際等款一千數百萬、各莊在內、尚有單據諸款、因時間關係、不及清理、銀拆趨勢平穩、早市轉懸拆息一錢三分、和前晨相同、午市拆息一錢二分、比上日加大五分、因今天星期無款故也、銀拆掉期、銀行掛牌均無變化、仍爲五分、和前日無異、

外匯放長

昨星期六、外匯向例上午半天市況、匯豐掛價一致放長、因大條趨長之故、計先令長一二五、（合二先令七辨士二五）美金長二角五、計六十三元一二五、法郎長十元、計一千六百十五元、印度加一元二五、計一百七十三羅比、日金加一元二五、計一百七十二元、和洋加一元二五、計一百五十元、德幣加一元、計二百六十五馬克、香港小三七五、計七十八兩六二五、日金減半分、計七錢二分七五、坡[illegible]、華商金業市稍有購結、銀行如中孚朝鮮正金住友及紐約匯豐等有所賣出、住友三井大通花旗亦略買進、約共二百萬元交易、市氣早穩、以後轉疲、乃標金已轉下風、計跌一兩左右、各匯收市、比較前日計先令長一八七五、美金長三七五、日金跌二二五、市況頗挺、人心向上、▲英匯內盤已趨硬勢、計有（六二五七五）上下、華商略有買進、▲美匯內盤趨長、賬有二二五伸縮、交易無多、▲東匯內盤初穩後疲、計有半分差額、華商出入不一、統核大致購進一百數十萬元、人心見虛、

內匯平平

昨華商銀行公會公告、各行隨水賬堪平平、稍有榮辱、交易如常、計北平公砝一千〇四十一兩五錢、天津行化一千〇四十九兩五錢、各降五錢、漢口洋例減一元、計一千〇十三元、西貢降半元、一千〇十三元、安慶升一元、一千〇〇七元、廈門減四元半、一千〇十四元、油頭加一元、一千〇〇八元、又本埠中行接天津來電、即期行化降六錢二分半、爲一千〇四十九兩二錢七分半、

大條均長

昨（二十二日）據倫敦來電、大條近期已長〇六二五、計廿六辨士三一二五、（合英匯平二先令七辨士二一二五）、遠期長零六二五、計廿六辨士四三七五、中國銀行家買賣甚少、市平、又訊收市時美國買進、美銀價加一二五、計五角七分三七五、英對美勿更、美對英已減零三一二五、同爲四元八角五分、日美四十五元八七五、英對滬二先令七辨士十年、約莊更動、又當日十點一刻路透電、日美四十五元八一二五、日英一先令十辨士三一二五、日美通社九點五十分來電、日美出價四十五元七五、入價八七五、日英一先令十辨十六二五、入價六八七五、均未更動、遠期出美價已加一二五、進價勿更、市況平定、

標金疲軟

昨（二十二日）標金復見疲軟、惟早開計漲五六錢、即行回落一兩餘、旋後略有數錢漲揚、繼降一兩餘、英匯揭佈、續降一兩餘、然後跌入五十三兩之內、午時高低、復升一兩、但人心未定、而外匯銀行稍有售出、市價見弱、同業交易多空相持、如元成永順利萬興等均有買進、志豐永春發永及裕戶等咸已售出、午後因逢週末、例無市面、

棉市轉堅

昨（廿二日）紐約棉市以利物浦市況良好、棉花漸形減色及西部買進而漲、計各月期價大五十二至五十九個磅音、現貨大五十五個磅音、利物浦棉市十月期大•一六辨士、十二月期及一月期各大•一七辨士、現貨大•〇二辨士、孟買棉市堅而有力、以投機家及出口商買進之故、計平茄滴及奧姆辣各大一羅比、勃洛去大二羅比、大阪棉市各月期價大二至零五分至二元七角五分、本埠棉市以美棉堅硬、紗銷良好、故人心極形堅挺、惟實銷則因以轉淡、紗布交易所漢標前市各月期近錢九分至元錢、後市各月又略好五分、共成交八萬三千担、現貨交易較淡、約貨計通花二百六十包、餘姚花一千〇三十三包、

紗市續漲

▲現紗　昨日（星期六）現紗市況外感海外紗花市況之良好、內受原棉形勢之堅穩、各帮需要依然活動、致人心激昂而市漸穩固、昨日廣東湘帮漢口內地蘇波等帮福建安慶長沙蕪湖四川江西廈門汕頭等帮共進三千餘包、同行交易二百餘包、賣價大五錢至二兩不等、申新廠開出二十支人鐘一百包、價一百七十七兩、鴻章廠開出十二支十六支…

▲期紗　紗布交易所十六支人鐘標紗、漢標英美國棉市兩堅、繼以市品線縫國紗花市況小漲良好、現銷暢達、逐步拉高、開盤前市均堅利、結果大六錢至一兩四錢不等、全日共成交一萬六千五百五十包、茲附錄收盤於左、

各號	價格
九月期	一五〇•六 大〇•九
十月期	一五八•〇 大〇•六
十一月期	一五八•〇 大〇•三
十二月期	一五八•五 大〇•二
一月期	一五七•〇 大〇•七
二月期	一五七•〇 大〇•六

市價一覽

九月二十二日　（禮拜六）

國外匯票

（上海匯豐銀行掛牌）

英匯電匯	二先令七辨士二五
英匯四月期	二先令七辨士三一二五
美匯電匯	[illegible]

華商紗布交易所

上海　華商紗布交易所　前市　兩　後市　兩

順手十六支棉紗人鐘標準
九月份三盤 收盤 一五五•[illegible]
順手十六支棉紗（人鐘標準）（反手十支廿支代用）

漢口細絨標準（棉花價照西棉花者）

[illegible]

上海麵粉交易所

十二月開盤 最高 最低 收盤 三元六角 三五五 三五九 三五一 三七〇

[illegible]

各國匯價

（銀行買進）四月定期電匯 二先令九辨士二五 / 四月定期 二先令九辨士三七五 / 上海匯豐匯…

國內匯兌

[illegible]

金市　銀洋錢市　各國票價

[illegible]

華商證券交易所

[illegible]

物品證券交易所

[illegible]

大連油豆餅市

九月二十二日一點三十分鐘中

[illegible]

煤油　糖市　雜糧　現貨麵粉　滬北米市　滬南米市

[illegible]

蘇州金銀市　蘇州錢市　無錫金市　無錫錢市　無錫米市　無錫雜糧市　無錫紗市

[illegible]

紐約棉市　利物浦棉市　孟買棉市

[illegible]

船期

進口輪船報告　九月二十二日
出口輪船報告
寧波班　長江班　定海石浦班　穿山定海班　崇海班　通州揚州班　南洋班

外洋輪船報告

北洋班　英國倫敦班　舊金山班　西雅圖班　香港小呂宋班　溫哥武班　意國郵船班　德國亨寶班　法國馬賽班　呂宋爪哇班　世界班　青島大連班　神戶長崎班

[illegible]

滬寧火車表

上行車　下行車

[illegible]

▲附註　上海北站開往南京之七點鐘特快車及上海至安亭…

徵求 本報特徵求時事及遊藝[illegible]美術照片酬金從優其有精美之品如經來函聲明並[illegible]

圖畫時報

九月二十三日 第四百九十八號
每星期出二次
Published Twice Weekly

美國的彭大學商學碩士梅斌林君在朋地方與一印第安酋長合影

Mr. Mei P'ng-in, a Chinese graduated from an American university, is photographed with an Ind'an Chie' at Banf, Canada. At the Back:ro nd is a Wigwam, the Typi al Tent 'f Ameri an Indi ns

馬來半島深鑑河畔之沙加人用吹箭吹射樹間禽鳥 （梁錫安贈）

S'kais natives of Malay Peninsu'a, Shooting Birds with Blow Pipes on the Sunkei.

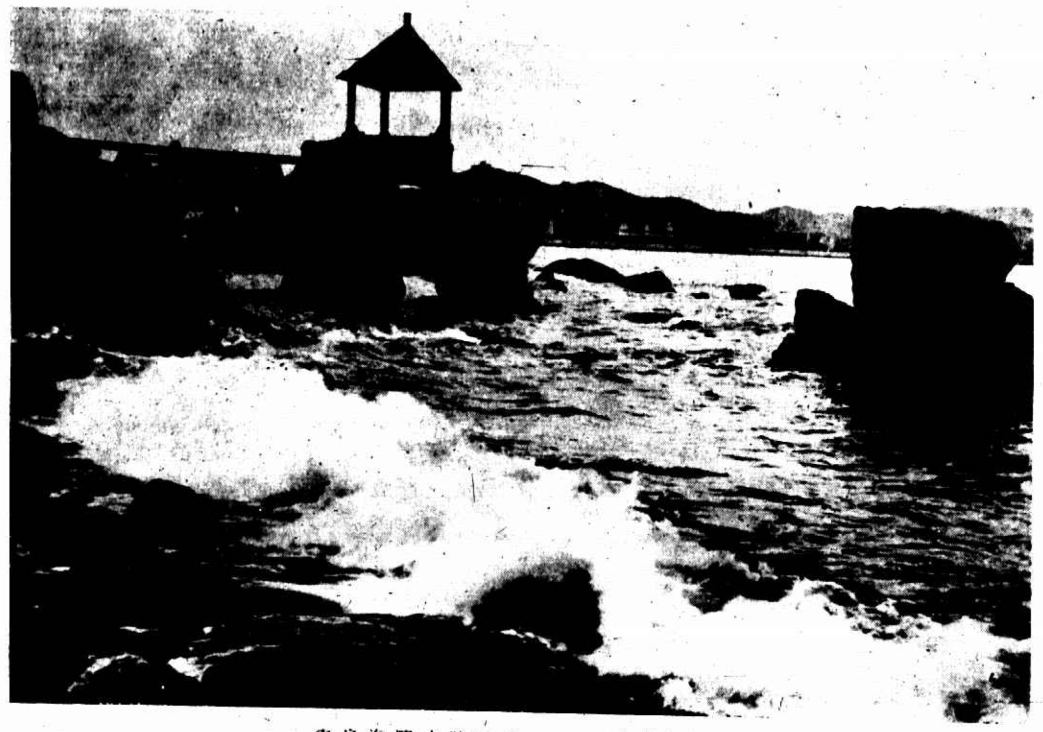

青島海濱之波濤㈠ （柏照琳子）

Breakers at Tsingtao 1.

青島海濱之波濤㈡ （柏照琳子）

Breakers at Tsingtao 2.

宛立水中央 士女輝鑑蔣 （李劍虹贈）

Miss Tsang Ying-hwei on the West Lake Hangchow

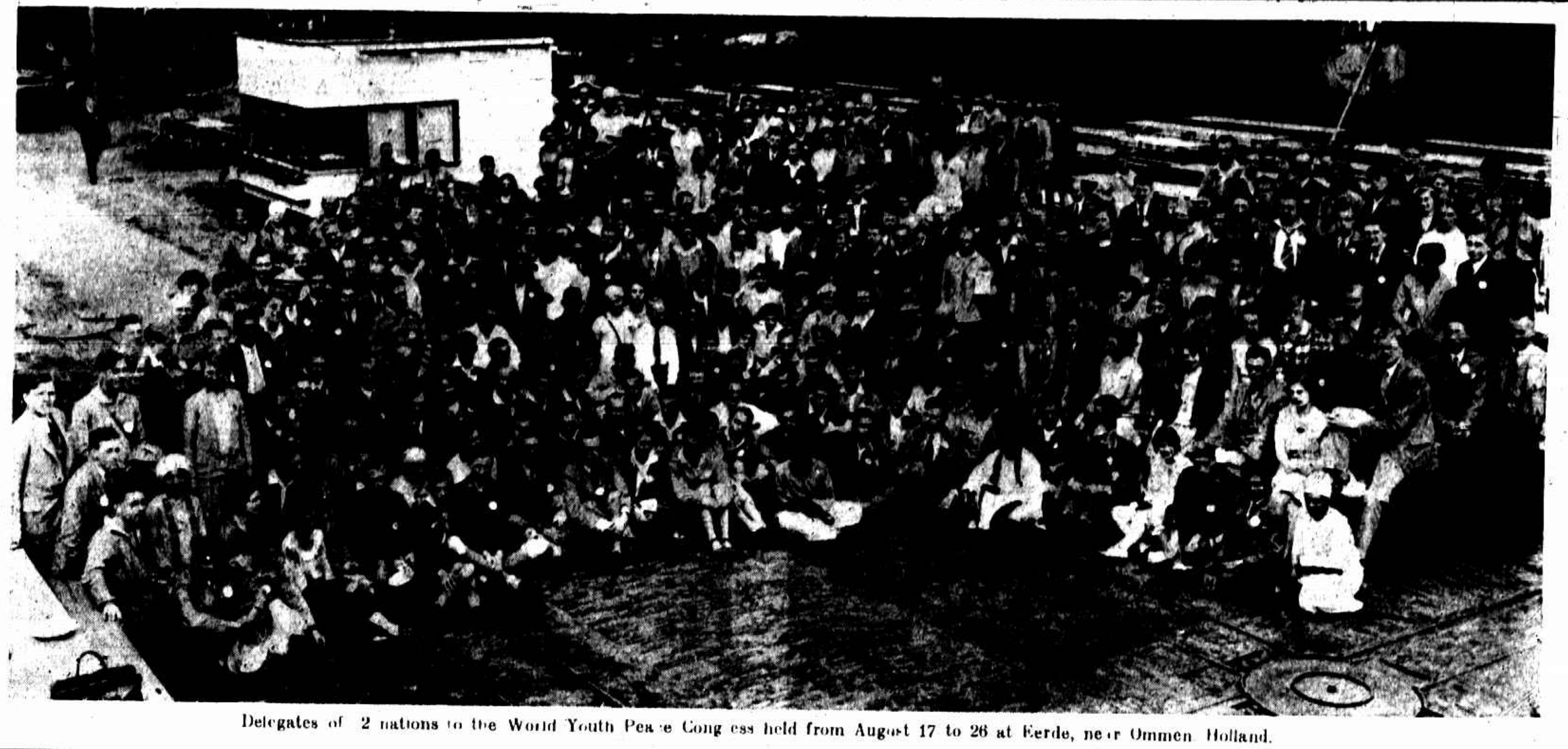

荷蘭世界少年和平會議全體代表

Delegates of 2 nations to the World Youth Pea'e Cong ess held from August 17 to 26 at Eerde, ne'r Ommen Holland.

西區女子小學本屆畢業生

A 'raduating Clas of the Hsi Chu Secondary School, Shangha'.

世界少年和平會理事會會員「第二列左第一中國代表李昭實女士」

Members of Leaders Council to the World Youth Peace Congress. Mrs. Daisy Leigh Wang of China on the left end of the second row.

BANN'S STUDIO
光藝照相館
美術照相專門（星期日休息如需照相請先期預定）
上海靜安寺路三十四號
電話三一五九六號

梵王渡公園之初秋 （張有德）

Spending a Summer afternoon in the Shaofeng Park under the Shade of Drooping Willows.

見所日秋園花而要思孫 （冊蓬）

Jessfield Park in Early Autumn.

凡有志於影相事業者請與
檳城影相器具行接洽一切
▲地址▼檳城蓮花河街四十九號

雕塑大家范雷傑作㈧ (張充仁)
A Master Piece of I. Ferrer ⑧

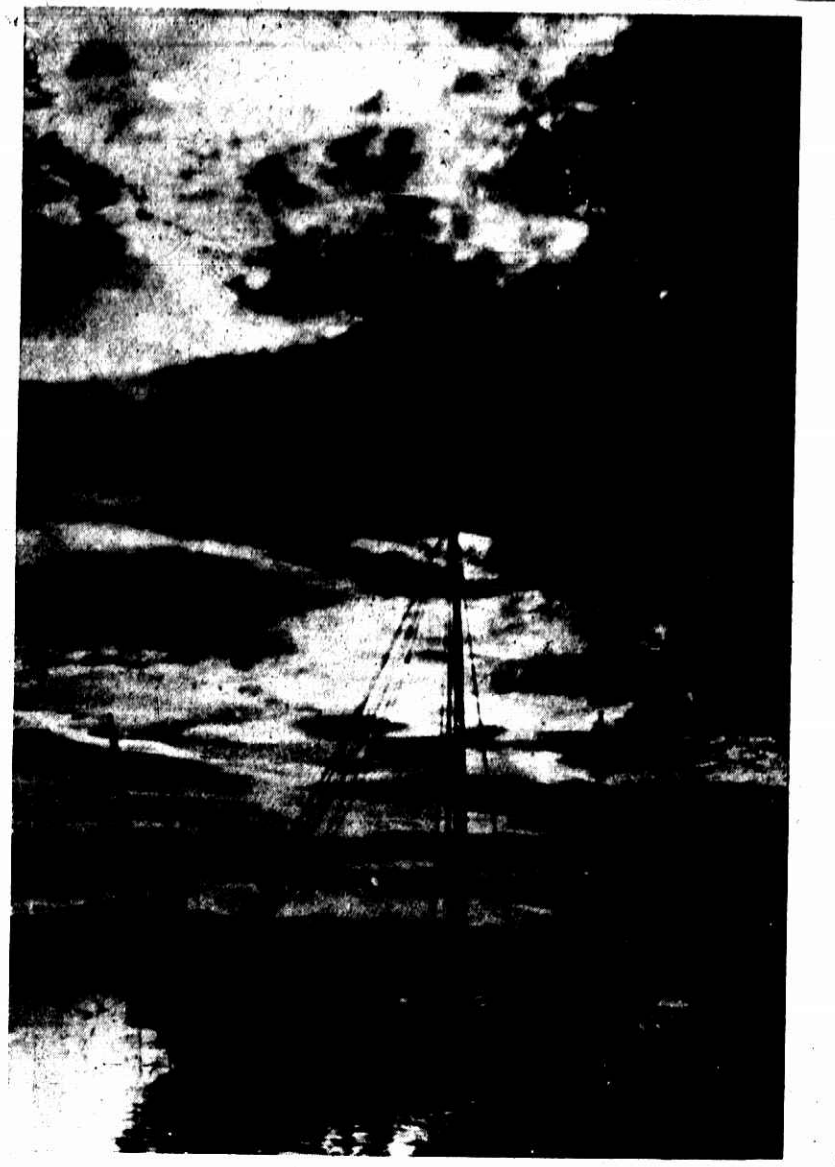

風雨欲來 (陳成華)
On the Approach of a Storm on the Hankiang River.

靜物 (孫大德)
Decorations for an Artist's Studio.

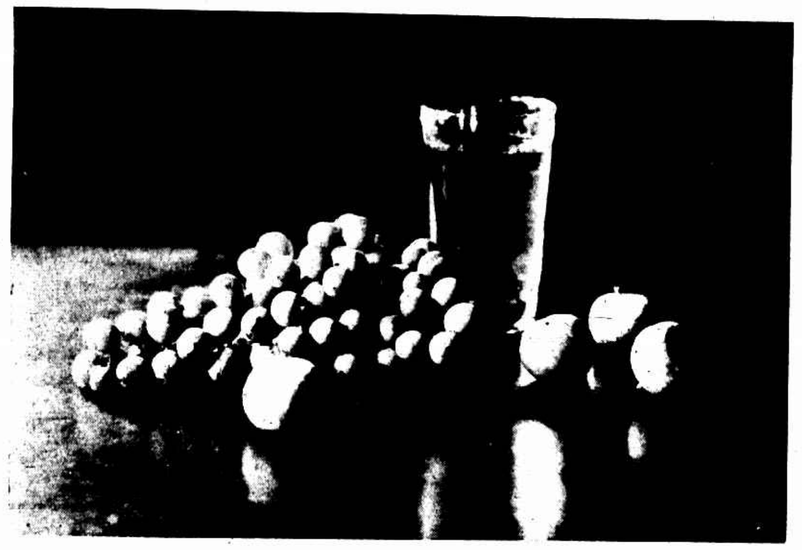

靜物 (孫大德)
Decorations for an Artist's Studio

最著名 冠生園
科學爐焙 製法清潔

影戲機雖有多種然裝置運用最便者當推百代影戲機且取價低廉是以東西各國之電影院靡不樂用之聲譽之隆誠非其他影戲機所可望其項背也今國內電影事業勃興各埠之開辦電影院者日多影戲機之需用亦日廣本公司有鑒於此特備充量之影機及各種零件藉便各院之隨時購配如蒙惠顧參觀不勝歡迎之至

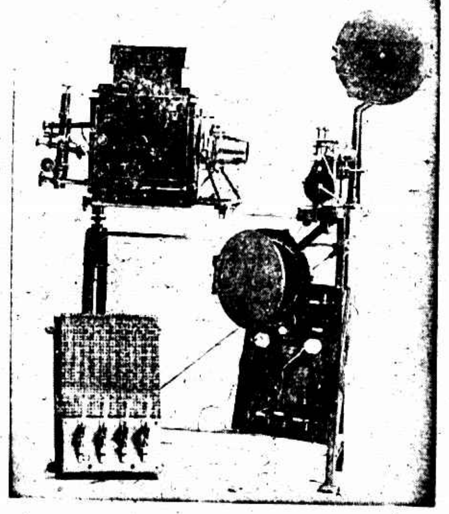

上海四川路一百十八號 百代公司謹啓

王開照相館
南京路P五二八號樓上
電話中央一二六五號

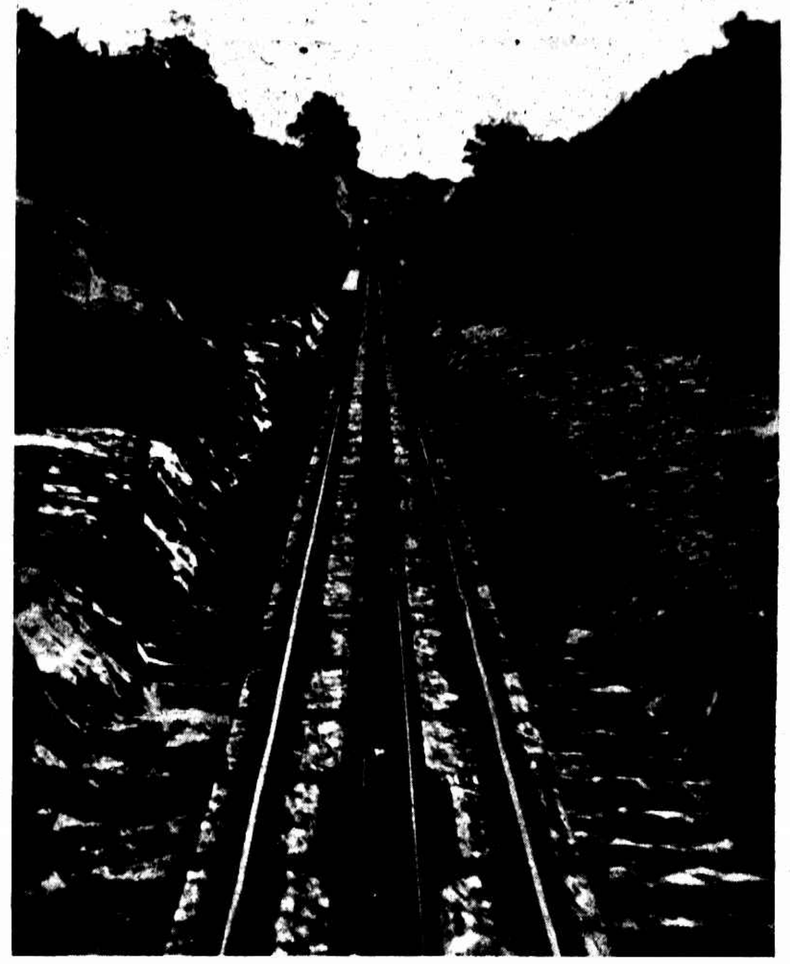

檳榔嶼升旗山上之火車路 (李錫安)
Railway at an Altitude of 4,000 Feet, Penang

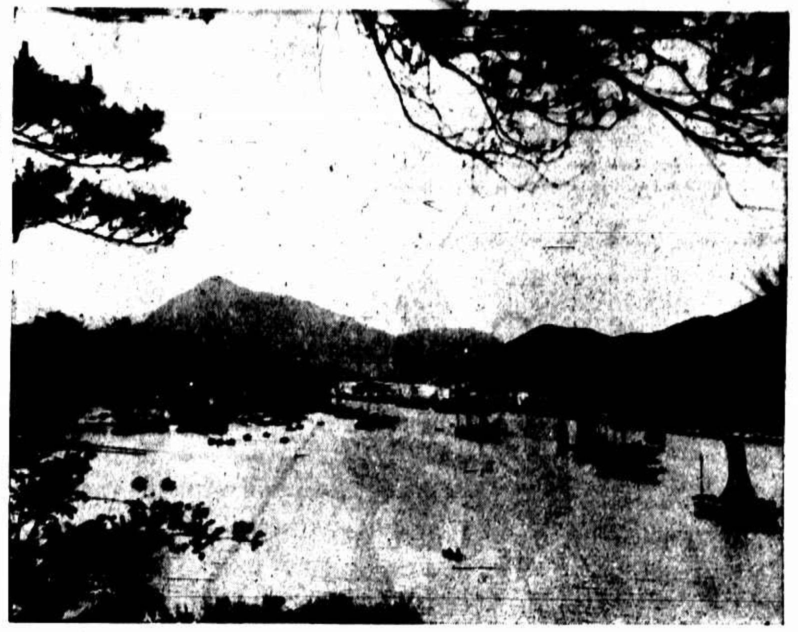

香港海上之船隻 (張珍侯)
Junks in Hongkong Harbor.

爪哇之山上汽車 (徐傑)
Motor Road Built at a High Elevation, Java.

廬山懸崖之轎輿 (曹西崖)
The sedan-chair on the overhanging cliff of Lu Shan, Kiangsi

凡拉蒙

主治○各種頭痛○牙痛○神經痛○肝胃氣痛○腹痛○月經痛○創傷痛○
上海香港路四號 先靈洋行
各埠藥房均有出售

都錦生大減價一月
八月初一日起一律八五折

◉中秋禮品◉
中秋佳節將屆 家家都在忙着送禮 然而禮品要必求最高尚最優美 最永久的 莫如都錦生的絲織風景人物 西裝領帶 襯衫 綢緞 提袋了 現在正當大減價期內 機會尤爲難得 歡迎本外埠批發及郵購 另有優待辦法 美術樣本 函索附郵五分

滬行：北四川路十二號 電話北四九六二
杭行：新市場花市路口 電話西三二一號